



**DODATEK č. 1 KE SMLOUVĚ O KONTOKORENTNÍM ÚVĚRU
č. 259/10/LCD ZE DNE 25.3.2010
(dále jen „Dodatek“ a „Smlouva“)**

uzavřené mezi

1. obchodní firma: **Česká spořitelna, a.s.**
sídlo: Praha 4, Olbrachtova 1929/62, PSČ: 140 00
IČ: 45244782
zapsaná v obchodním rejstříku vedeném Městským soudem v Praze, oddíl B, vložka 1171
jako věřitel (dále jen „Banka“)

a

2. název města: **Statutární město Liberec**
sídlo: Náměstí Dr. E. Beneše 1, Liberec I – Staré Město, PSČ: 460 59
IČ: 00262978
jako dlužník (dále jen „Klient“)

Banka a Klient se dne 28.2.2011 ústně dohodli na prodloužení splatnosti pohledávek Banky ze Smlouvy. Obsah této dohody níže uvedeného dne sepsali do podoby tohoto Dodatku ke Smlouvě.

I.

Článek IV, odst. 1. Smlouvy se nahrazuje a nově zní takto:

1. **Datum konečné splatnosti.** Klient je oprávněn splatit Úvěr nebo jakoukoli jeho část kdykoliv až do níže uvedeného dne konečné splatnosti Úvěru, a to tím způsobem, že zajistí na Běžném účtu dostatek finančních prostředků ke splacení Úvěru. Klient je povinen splatit Úvěr nejpozději do 29.2.2012.

Závěrečná ustanovení

1. Platnost a účinnost Dodatku nastává dnem podpisu smluvními stranami.
2. Doložka platnosti právního úkonu dle § 41 zákona č. 128/2000 Sb., o obcích (obecní zřízení), v platném znění: Uzavření tohoto Dodatku bylo schváleno zastupitelstvem Klienta, a to usnesením č. [] přijatým na zasedání zastupitelstva konaném dne [], kterým bylo rozhodnuto o uzavření tohoto Dodatku.
3. Ustanovení Smlouvy nedotčená Dodatkem se nemění a jsou nadále platná a účinná.
4. Tento Dodatek je podepsán ve dvou (2) vyhotoveních, z nichž Banka a Klient obdrží po jednom (1) vyhotovení.

Česká spořitelna, a.s.

Podpis: _____
Jméno: _____
Funkce: _____
Datum: _____

Podpis: _____
Jméno: _____
Funkce: _____
Datum: _____

Statutární město Liberec

Podpis: _____
Jméno: _____
Funkce: _____
Datum: _____

Statutární město Liberec
nám. Dr. E. Beneše 1/1
460 59 Liberec 1

odbor ekonomiky

VYHODNOCENÍ inventarizací majetku a zásob roku 2010

Přípravné práce

V souladu se „Směrnicí tajemníka č. 13 T- část V. – řízení inventarizačních činností“ byly vydány „pokyny k provedení řádné inventarizace majetku města v roce 2010“.

Školení o inventarizacích proběhlo ve dvou termínech tj. 29. září 2010 a 30. listopadu 2010. Dne 29. září 2010 byli proškoleni zástupci oddělení a odborů SML, dne 30. listopadu 2010 byli proškoleni zástupci příspěvkových organizací. Všem byly předem předány vzory vyplnění tiskopisů pro zpracování fyzických inventarizací majetku na jednotlivých úsecích Statutárního města Liberce (dále jen SML). Stejným způsobem proběhlo i školení zástupců příspěvkových organizací.

Ke dni 1.10.2010 byla vyhlášena fyzická inventarizace majetku na pracovních úsecích SML. S ohledem na rozsah majetku evidovaného na provozním oddělení (ORG 5409) byly vydány samostatné „pokyny k zajištění fyzické inventarizace majetku na úseku provozního oddělení v roce 2010“ – viz. oběžník tajemníka č. 6/2010. Inventurní soupisy se stavem majetku k 1.10.2010 byly předány odpovědným osobám po ukončení účetní závěrky za měsíc září 2010 (tj. 25.10.2010).

Ke dni 31.12.2010 byla vyhlášena dokladová inventarizace majetku u všech příspěvkových organizací SML. Ke stejnému datu byla vyhlášena dokladová inventarizace pozemků a inventarizace nedokončených investic u SML.

Současně k datu 31.12.2010 byla vyhlášena fyzická inventarizace skladových zásob.

S účinností od 1. ledna 2010 nabyla platnosti vyhláška č. 410/2009 Sb., kterou se zcela změnila povinnost SML pro výkaznictví, dotýkající se také oblasti evidence majetku. V této souvislosti byly prostřednictvím dodavatelské firmy PREGIS nastaveny nové parametry v účetním programu SAP, karty majetku byly označeny a hromadně přeúčtovány do nových tříd IM dle nových požadavků. Vzhledem k rozsáhlým změnám, které probíhaly souvisle od počátku roku do poloviny měsíce září 2010, bylo zpracování některých účetních operací časově odloženo na období posledního čtvrtletí roku 2010. Do konce roku 2010 byly všechny účetní operace zpracovány.

I přesto se nepodařilo programově nastavit evidování majetku získaného částečně z dotací a částečně z vlastních prostředků, poněvadž výklad vyhlášky č. 410/2009 Sb. nebyl zcela jednoznačný. Některé údaje potřebné pro výkaznictví se prozatím evidují ručně. Jsou připraveny návrhy na drobné úpravy účetního programu SAP tak, aby evidence byla úplná.

Vyhodnocení výsledků inventarizací

- 1.) Provedením fyzické inventarizace majetku na odborech SML ke dni 1.10.2010 bylo zjištěno:
- a) že, některý pohyb majetku nebyl oznámen oddělení informační soustavy a daní k zajištění změny v evidenci majetku (nejčastěji se to týká protokolu o demolici objektů)
 - b) že, některý nepotřebný majetek nebyl navržen k likvidaci atd.

Vyrovnání rozdílů způsobené pozdním předložením dokladů o převodu nebo likvidaci majetku aj. ve výši **-3.010.770,65 Kč** bylo zajištěno (viz. příloha č. 1 a 2A).

Nově bylo nutné pro výkaznictví roku 2010 také vyčíslit hodnotu majetku, na kterém vážne zástavní právo. Hodnota pozemků v zástavě byla vyčíslena ve výši **153.247.785,46 Kč** a hodnota budov v zástavě ve **výši 1.261.846.975,58 Kč**. Tento povinný údaj pro výkaznictví bylo nutno zjistit prozatímně formou ruční evidence. Vzhledem k tomu, že se jedná o údaje, které budou požadovány trvale, je zapotřebí jednotlivé karty majetku v účetním programu SAP označit doplňujícím znakem, tak, aby aktuální hodnoty zastaveného majetku mohly být sledovány. Tyto změny jsou připraveny pro realizaci v průběhu roku 2011.

- 2.) Provedením dokladové inventarizace majetku příspěvkových organizací (PO) k datu 31.12.2010 byla zjištěna minimální chybovost.

Lze konstatovat, že oproti zpracování inventarizací v předcházejících letech došlo k výraznému zlepšení a snížení chybovosti. Některé PO si v průběhu roku 2010 převedli evidenci majetku vedenou ručně (v knihách) do programu RELAX. Tímto se objevily rozdíly, které PO hodnotily jako chyby minulých let (oprava počátečních stavů, atd.). Abychom dosáhli přesné evidence majetku u PO, je nutno spolupůsobit na zástupce PO a požadovat na nich, aby evidence majetku byla sledována v plném rozsahu, v programech k tomu určených.

Ve spolupráci s účetními PO byla v průběhu dokladových inventarizací prováděna protikontrola účetních stavů majetku a stavů majetku uváděných v inventarizacích příspěvkovými organizacemi. Rozdíly byly průběžně opravovány v rámci účetní závěrky roku 2010.

Rozdíly v dokladových inventarizacích vznikly pouze z důvodu zařazení majetku do evidence nebo technickým zhodnocením stávajícího majetku a to za období od 1.11.2009-31.12.2010 tj. po vydání zřizovacích listin. Jedná se o **administrativní rozdíly** ve výši **241.412.983,36 Kč** (viz. příloha č. 2B), které budou vyrovnány v účetnictví příspěvkových organizací po vydání nových příloh ke zřizovacím listinám (předběžně cca v dubnu 2011.)

- 3.) Dokladová inventarizace pozemků u SML k 31.12.2010 proběhla ručním způsobem (odškrtáním) tj. porovnáním evidence v účetním programu SAP se zápisy v katastru nemovitostí u katastrálního úřadu Liberec. Evidenční údaje o pozemcích zapsaných u katastrálního úřadu zpracovala firma LIS a.s. použitím dat z jiného evidenčního programu u SML.

Kontrola se týkala pozemků:

- | | |
|--|-----------------|
| a) užívaných, popř. pronajímaných Magistrátem města Liberce | – v počtu 10520 |
| b) svěřených příspěvkovým organizacím MML | – v počtu 757 |
| b) užívaných popř. pronajímaných Městským obvodem Vratislavice | – v počtu 1045 |
| c) svěřených příspěvkovým organizacím MO Vratislavice | – v počtu 10 |

Dokladovou inventurou byly zjištěny rozdíly celkem u **307 případů**, z toho **143 přebytků** ve výši **19.110.863,60 Kč** a **164 mank** ve výši **3.036.539,10 Kč**. Rozdíly vznikly z různých důvodů,

nejčastějšími důvody jsou nepředložené prvotní doklady oddělení OEIS k zajištění změny v účetní evidenci. Domníváme se, že z velké části se jedná o rozdělení pozemků na základě geometrických plánů a jejich vložení na katastr nebo pozemky získané bezúplatným převodem, či darem.

Zaměstnanci příslušných odborů, kteří tuto změnu zajišťují (přímo nebo zprostředkovaně), jsou povinni prvotní podklady předložit účtárně a to neprodleně po podání návrhu na vklad. Vzhledem k tomu, že ke zjištěným rozdílům nemá oddělení OEIS k dispozici prvotní dokumenty, aby mohlo rozdíly zaúčtovat, nebylo možné tyto rozdíly vyrovnat v účetním období roku 2010. Dalším důvodem byla časová náročnost způsobená ručním zpracováním dokladové inventarizace, která byla dokončena po termínu roční účetní závěrky.

Evidence a inventura pozemků je dlouhodobým problémem, který měl být vyřešen převedením dat do nového programu ENO a propojením s účetním programem SAP. Příprava dat k převodu formou vedení duplicítní evidence dat v programu FANDICE byla zahájena cca před 5 lety a dosud nebyla dokončena.

V průběhu probíhajících změn v evidenci majetku v roce 2010 byla zjištěna možnost, jak tento problém vyřešit jednoduchým způsobem, a to přímo v programu SAP. Doplněním scházejících samostatných údajů na kartu IM v programu SAP (tj. číslo parcely, katastrální území, výměra, list vlastnictví aj.) bude možné zpracovávat výstupní data ze SAP a porovnávat je se stejnými daty z jiného programu. Tuto kontrolu bude možné provádět dle potřeb a bude možné průběžně opravovat chybovost a tím předcházet vzniku inventurních rozdílů.

Pro možnost doplnění scházejících údajů na karty IM byly v programu SAP zpřístupněna neobsazená pole, pro která oddělení OEIS připravuje scházející data. Doplnění scházejících dat na karty IM navrhuje oddělení OEIS provést s ohledem na velký počet karet IM (celkem 12332 za celé SML) hromadnou změnou, a to dodavatelsky v nejkratším možném termínu. Oddělení OEIS se zaměří ve spolupráci s ostatními odbory SML na zjištěné rozdíly a zajistí, aby nejpozději do termínu dokladové inventarizace pozemků roku 2011 byly vypořádány.

- 4.) Dokladová inventarizace nedokončených investic k 31.12.2010 prokázala výrazné zařazení již dokončených staveb v předcházejících letech do evidence majetku. Stálým problémem však zůstává skutečnost, že podklady o dokončené investici jsou předkládány se zpožděním.

Celkový zůstatek nedokončených investic k 31.12.2010 činí **161.161.954,23 Kč**.

Nejvýznamnější část nedokončených investic k 31.12.2010 představují projekty:

| | | |
|---------------------------------------|------------------------|----------------|
| SPP 97001 – skládka Zlaté Návří | investiční výdaje činí | 74.241 tis. Kč |
| SPP 10004 – MŠ Gagarinova – rekonstr. | -, - | 26.593 tis. Kč |
| SPP 08005 – IPRM Lidové sady | -, - | 13.542 tis. Kč |

Zbývající část nedokončených investic tvoří drobné investiční projekty (část je pouze ve fázi zpracovaných studií).

Dokladovou inventarizací nedokončených investic byly vyčísleny rozdíly ve výši **1.297.854,- Kč** (viz. příloha č. 2.C).

- 5.) Fyzická inventarizace skladových zásob ke dni 31.12.2010 byla provedena na úsecích:
- oddělení provozní - kancelářské potřeby, úklid. mat.
 - oddělení cestovního ruchu (MIC) - zboží určené k prodeji
- propagační materiál
 - oddělení krizového řízení - materiál CO

Ve všech případech je evidence materiálu a zboží sledována prostřednictvím programového vybavení. Pro zboží určené k prodeji na přepážkách MIC (kromě komisního) byl dne 2.6.2009 RM schválen „**limit ztratného – maximálně do výše 6 tis. Kč/kalendářní rok**“. Tento limit ztratného byl stanoven s ohledem na společnou hmotnou odpovědnost zaměstnanců MIC a na nedostatečné zabezpečení zboží před ztrátou. Inventura zboží k 31.12.2010 prokázala přebytky ve výši **3.788,80 Kč** a manka ve výši **1.878,63 Kč**, která vznikla záměnou a ztrátou prodávaného zboží. Celkový rozdíl ve výši **1.910,17 Kč** byl uhrazen z provozních výdajů SML (tj. do výše limitu ztratného).

U ostatních skladů nebyly zjištěny žádné rozdíly.

Závěr

Závěrem bychom chtěli konstatovat, že systém evidence veřejného majetku na odborech a odděleních podle příslušnosti se potvrzuje jako správný.

V souvislosti s přípravou majetku pro odepisování doporučujeme pokračovat v dalších kontrolách pro dosažení přesnější evidence majetku a správnosti účtování, např.:

a) kontrola evidence dopravních prostředků na registr vozidel

b) kontrola evidence majetku s vazbou na nájemní vztahy (účtování DPH u movitých věcí) aj

Do těchto kontrol je zapotřebí zapojit širší okruh zaměstnanců z různých oddělení (odborů), kteří se konkrétní problematikou zabývají.

V Liberci, dne 28. února 2011

Zapsala: Pavla Krhounková



Ing. Jana Karbanová
pověřena zastupováním vedoucího
odboru ekomiky

Přílohy:

1. Rekapitulace inventarizací majetku k 1.10.2010
2. A. Rozdíly – ve fyzických inventarizacích k 1.10.2010
B. Rozdíly – v dokladových inventarizacích PO k 31.12.2010
C. Rozdíly - v dokladových inventarizacích nedokončených investic k 31.12.2010
3. Rekapitulace přírůstků a úbytků 10-12/2010
4. Rozdíly - v dokladové inventarizaci pozemků u SML k 31.12.2010

příloha č. 1 k vyhodnocení inventarizací

Statutární město Liberec
odbor ekonomiky
oddělení informační soustavy a daní

REKAPITULACE VÝSLEDKU FYZICKÉ INVENTARIZACE MAJETKU - ke dni 1.10.2010

| Třída IM | Název účtu | Číslo účtu | Učetní stav | | Skutečný stav | | Rozdíl |
|-----------|---|------------|------------------|------------------|------------------|------------------|---------------|
| | | | k 30.9.2010 | k 1.10.2010 | k 30.9.2010 | k 1.10.2010 | |
| 1200 | Nehmotné výsledky výzk. | 012000100 | 0,00 | 0,00 | 0,00 | 0,00 | 0,00 |
| 1310 | Software | 013000100 | 13 303 661,26 | 13 303 661,26 | 13 303 661,26 | 13 303 661,26 | 0,00 |
| 1400 | DNM - ocenitelná práva | 014000100 | 65 730,00 | 65 730,00 | 65 730,00 | 65 730,00 | 0,00 |
| 1800-1811 | DDNM celkem | 018000100 | 3 109 142,66 | 3 109 142,66 | 3 109 142,66 | 3 109 142,66 | 0,00 |
| 1900 | DNM - ostatní | 019000100 | 68 629 307,36 | 68 629 307,36 | 68 629 307,36 | 68 629 307,36 | 0,00 |
| 2111 | Budovy - bytové domy a bytové jednotky | 021000101 | 2 202 786 872,49 | 2 202 460 835,49 | 2 202 460 835,49 | 2 202 460 835,49 | -326 037,00 |
| 2112 | Budovy - pro služby obyvatelstvu | 021000102 | 1 129 731 534,52 | 1 127 796 564,52 | 1 127 796 564,52 | 1 127 796 564,52 | -1 934 970,00 |
| 2113 | Budovy - jiné nebytové domy | 021000103 | 153 951 671,98 | 153 951 671,98 | 153 951 671,98 | 153 951 671,98 | 0,00 |
| 2121 | Stavby - komunikace a veřejné osvětlení | 021000201 | 2 280 489 548,22 | 2 280 489 548,22 | 2 280 489 548,22 | 2 280 489 548,22 | 0,00 |
| 2122 | Stavby - inženýrské sítě | 021000202 | 624 785 361,89 | 624 782 636,89 | 624 782 636,89 | 624 782 636,89 | -2 725,00 |
| 2123 | Stavby - ostatní | 021000203 | 636 105 209,85 | 636 105 209,85 | 636 105 209,85 | 636 105 209,85 | 0,00 |
| 2210-2260 | Jednotlivý movitý IM | 022000100 | 349 709 032,98 | 349 709 032,98 | 349 193 086,98 | 349 193 086,98 | -515 946,00 |
| 2800-2811 | DDHM celkem | 028000100 | 77 017 443,97 | 77 017 443,97 | 76 788 413,32 | 76 788 413,32 | -229 030,65 |
| 3200 | Umělecká díla a předměty | 032000100 | 1 170 503,00 | 1 170 503,00 | 1 170 503,00 | 1 170 503,00 | 0,00 |
| OP01-03 | Operativní evidence | 997000190 | 8 679 164,74 | 8 679 164,74 | 8 677 102,74 | 8 677 102,74 | -2 062,00 |
| CELKEM: | | | 7 549 534 184,92 | 7 549 534 184,92 | 7 546 523 414,27 | 7 546 523 414,27 | -3 010 770,65 |

V Liberci, dne 28.2.2011
Zpracovala: Pavla Krhounková

Rozdíly - ve fyzických inventarizacích k 1.10.2010

příloha č. 2.A k vyhodnocení inventarizací

| ORG | Účet | Účetní stav | Skutečný stav | Rozdíl | Kč/položkově | Důvod |
|------|--------------|------------------|------------------|---------------|-----------------------------|---|
| 3709 | | 1 510 766 306,46 | 1 510 544 294,46 | -222 012,00 | 163 654,00 | převod na jiného vlastníka dne 8.4.2010, nepředložena kupní smlouva |
| | | | | | 58 358,00 | IM 2078214 - objekt Cheičického 292/3 IM 2078215 - objekt Cheičického 293/5 |
| 8009 | | 2 696 638,00 | 2 592 613,00 | -104 025,00 | 104 025,00 | demolice objektu, potvrzení ze dne 16.6.2010 nepředloženo |
| | 021000101 | 1 513 462 944,46 | 1 513 136 907,46 | -326 037,00 | 326 037,00 | IM 2078205 - objekt Barvišská 726/21a |
| 8009 | | 460 067 365,13 | 458 132 395,13 | -1 934 970,00 | 1 934 970,00 | demolice objektu, potvrzení o odstranění stavby předloženo po účetní závěrce za 9/2010 |
| | 021000102 | 460 067 365,13 | 458 132 395,13 | -1 934 970,00 | 1 934 970,00 | IM 2078348 - objekt Pastyšská 141/34 |
| 8009 | | 113 005,44 | 110 280,44 | -2 725,00 | 325,00 | demolice objektu, potvrzení o odstranění stavby předloženo po účetní závěrce za 9/2010 |
| | 021000202 | 113 005,44 | 110 280,44 | -2 725,00 | 2 400,00 | IM 208205 - přípojka vody, Pastyšská 141/34 IM 2078904 - přípojka kanal., Pastyšská 141/34 |
| 4007 | | 3 387 948,56 | 2 872 002,56 | -515 946,00 | 515 946,00 | převod na PO - Městské lesy |
| | 022000100 | 3 387 948,56 | 2 872 002,56 | -515 946,00 | 515 946,00 | IM 2065517 - dřítí dřeva |
| 3709 | | 3 720 839,50 | 3 512 205,75 | -208 633,75 | 1 990,00 | IM 2044505 - stůl |
| | | | | | 10 486,00 | IM 2042105 - sporák plynový |
| | | | | | 3 843,00 | IM 2030929 - kamna |
| | | | | | 3 843,00 | IM 2030932 - kamna |
| | | | | | 2 190,00 | IM 2032891 - sekačka el. Swing |
| | | | | | 804,00 | IM 2032896 - kabel prodlužovací |
| | | | | | 2 750,00 | IM 2014848 - psací stůl |
| | | | | | 182 727,75 | IM 2071725 až 2071792 tj. 355 nočních lampiček (tj.514,72 Kč/ks) |
| | | | | | 1 224,90 | IM 2060316 - lopatka s obrac FISKARS |
| | | | | | 1 269,00 | IM 2024244 - pásmo 20m |
| 4007 | 8 146 501,91 | 8 144 008,01 | -2 493,90 | 4 405,00 | převod na PO - Městské lesy | |
| 5409 | | 31 852 507,62 | 31 843 104,62 | -9 403,00 | 4 998,00 | IM 2061921 - projekční plátno stativové |
| | | | | | 4 998,00 | IM 2061922 - stojan |
| 7340 | 58 025,00 | 49 525,00 | -8 500,00 | 2 500,00 | IM 2059158 - reklamní panel | |
| | | | | | 2 500,00 | ztráta, nenalezeno |
| | | | | | 2 500,00 | ztráta, nenalezeno |

Rozdíly - administrativní chyby v dokladových inventarizacích PO k 31.12.2010

příloha č. 2.B k vyhodnocení inventarizací

| ORG | Účet HK | Účetní stav | Skutečný stav | Rozdíl | Kópoložkově | Důvod |
|------|---------|----------------|----------------|---------------|--|--|
| 3387 | 021 | 21 278 319,00 | 23 772 352,00 | 2 494 033,00 | 2 494 033,00 IM 4092203 - ZŠ Švermova, parc. 142/3 | přístavba šaten, rozhodnutí o předč. užívání 11/09, zafazeno do majetku 12/10 |
| 3394 | 021 | 168 320 062,71 | 168 429 322,71 | 109 260,00 | 109 260,00 IM 4086594 - Budova Divadla F.X.Saldy | technické zhodnocení - zábrany proti plactivu, realizace v 1/2010 |
| 3398 | 021 | 212 985 035,15 | 214 817 703,44 | 1 832 668,29 | 136 418,09 IM 4088883 - ZOO bufet GIBON 1 199 158,56 IM 4088869 - ZOO pavilon malé šelmy 189 172,50 IM 4088908 - ZOO výběh žiraf a nosorožců 307 919,14 IM 4092424 - areálové venkovní osvětlení | |
| 3489 | 021 | 14 953 023,00 | 78 873 754,11 | 63 920 731,11 | 12 129 298,60 IM 4086612 - ZŠ Lesní, čp. 575/12 30 103 757,60 IM 4086613 - ZŠ Lesní, školní družina 2 466 456,55 IM 4086614 - ZŠ Lesní, čp. 577/16 7 747 651,67 IM 4088776 - ZŠ Lesní, tělocvična 5 611 051,22 IM 4092411 - ZŠ Lesní, chodníky 157 143,62 IM 4092402 - ZŠ Lesní, přípojka vodovodu 311 590,52 IM 4092403 - ZŠ Lesní, přípojka kanaliz. 2 429 121,64 IM 4092413 - ZŠ Lesní, spojovací koridor 501 951,89 IM 4092412 - ZŠ Lesní, kabelové rozvody 269 806,16 IM 4092414 - ZŠ Lesní, přístřešek na kont. 169 138,59 IM 4092415 - ZŠ Lesní, závora 1 152 182,49 IM 4092420 - ZŠ Lesní, oplocení 871 570,56 IM 4092421 - ZŠ Lesní, lapač tuku | Úpravy staveb v areálu ZOO, v roce 2010 |
| 3490 | 021 | 27 483 498,26 | 40 129 282,71 | 12 645 784,45 | 12 645 784,45 IM 4086615 - ZŠ Vrchlického, čp. 262/17 | zateplení pavilonů (realizace úspor energií), kolaudace v 9/2010 |
| 3497 | 021 | 37 141 076,90 | 67 242 352,76 | 30 101 275,86 | 15 568 491,52 IM 4086625 - ZŠ Barviřská, čp. 38/6 14 094 741,42 IM 4088766 - ZŠ Barviřská, stravovna 92 206,41 IM 4088769 - ZŠ Barviřská, oplocení 345 836,51 IM 4092205 - ZŠ Barviřská, zpev. plocha | 1. zateplení budov (realizace úspor spotřeby energií), kolaudace v 9/2010 2. rekonstrukce pavilonu B, kolaudace v 10/2010 3. úprava parteru, kolaudace v 11/2010 |
| 3498 | 021 | 16 328 280,00 | 46 945 497,05 | 30 617 217,05 | 30 617 217,05 IM 4086626 - ZUŠ Jablonoř, čp. 564/43 | zateplení pavilonů (realizace úspor energií), kolaudace v 9/2010 |
| 3499 | 021 | 49 177 598,00 | 49 647 998,00 | 470 400,00 | 470 400,00 IM 4086627 - ZŠ 5. května, čp. 400/7 | rekonstrukce kotelny-výměna kotlů v 11/2009 |
| 3799 | 021 | 935 632,00 | 61 486 267,16 | 60 550 635,16 | 54 501 111,55 IM 4092457 - Pekárkova 572 533 025,38 IM 4092458 - oplocení, areál Pekárkova 2 342 383,14 IM 4092459 - zpevněné plochy, areál Pekár - 1 897 105,11 IM 4092460 - opěrná stěna, areál Pekárkova 402 422,91 IM 4092461 - opěrná zeď, areál Pekárkova 174 331,08 IM 4092462 - vstupní objekt, Pekárkova 346 112,97 IM 4092463 - venkovní přístřešek, Pekárkova 354 143,02 IM 4092466 - opěrná zeď z gabionů, Pekárkova | rekonstrukce budov v areálu včetně venkovních úprav, kolaudace v 11/2010 |

| | | | | | | | |
|------|-----------|----------------|----------------|----------------|--|---|--|
| 3908 | 021 | 5 628 683,38 | 11 680 851,38 | 6 052 168,00 | 2 085 363,49 3 966 804,51 6 104 788,31 8 403 744,01 65 768,59 65 768,59 1 843 340,93 1 843 340,92 227 120 924,27 | IM 4086755 - MŠ Bezová, čp. 274/1 IM 4086756 - MŠ Bezová, čp. 275/3 IM 4086757 - MŠ Střimovka, čp. 285/1 IM 4086760 - MŠ Dělnická, čp. 831/7 IM 4086773 - MŠ Broumovská, čp. 840/7 IM 4086774 - MŠ Jablonoř, čp. 446/29 IM 4086778 - Kaplického 385 IM 4086777 - Kaplického 386 | zateplení budov (realizace úspor spotřeby energií), v 11/2009 zateplení budovy v 11/2009 zateplení budovy v 11/2010 dotčování investice - zateplení v 11/2008 dotčování investice - zateplení v 11/2008 zateplení budov v 11/09 |
| SML | 989000102 | 607 422 999,60 | 834 543 923,87 | 227 120 924,27 | | | |
| 2401 | 022 | 652 586,00 | 1 168 532,00 | 515 945,00 | 515 945,00 | IM 4092446 - dříč dřevo | převod na PO - k datu 4.1.2010 |
| 3398 | 022 | 8 639 047,10 | 13 420 602,87 | 4 781 555,77 | 2 247 340,62 2 534 215,15 | IM 4092425 - Přístřešek s 8 sloupy IM 4092426 - Přístřešek s 9 sloupy | nově zastřešení posezení u reataurace GIBON, ve 12/2010 |
| 3489 | 022 | 2 339 156,03 | 6 170 689,96 | 3 831 533,93 | 168 463,76 2 562 891,31 974 658,73 125 520,13 | IM 4092416 - posezení ZŠ Lesní IM 4092417 - půlkruhový amfiteatr ZŠ Lesní IM 4092418 - soubor kamen prvků ZŠ Lesní IM 4092419 - vstupní pylon ZŠ Lesní | Úprava parteru (nové prvky), kolaudace v 11/2010 |
| 3497 | 022 | 746 604,90 | 1 168 059,08 | 421 454,18 | 84 754,12 103 046,53 175 362,00 58 291,53 | IM 4092384 - herní prvek pískoviště IM 4092384 - herní prvek prolézačka IM 4092384 - herní prvek sestava IM 4092384 - herní prvek skluzavka | nová výstavba spojená s rekonstrukcí budov v areálu ZŠ Barvířská, kolaudace v 9/2010 |
| 3799 | 022 | 1 527 887,00 | 3 277 481,41 | 1 749 584,41 | 69 345,12 69 345,13 107 803,14 113 922,39 113 922,40 126 160,92 138 227,87 170 691,95 319 908,00 50 943,00 56 537,40 70 372,44 285 768,96 56 645,69 | IM 4092390 - elektrický sporák IM 4092391 - elektrický sporák IM 4092392 - bubnový sušič IM 4092393 - vysokotlačková pračka IM 4092394 - vysokotlačková pračka IM 4092395 - korytový žehlič IM 4092396 - elektrický parní konvektomat IM 4092397 - vysokotlačková pračka IM 4092398 - jedolnka UPC IM 4092399 - evakuační rozhlas. Ústředna IM 4092400 - ústředna EZS IM 4092401 - ústředna EPS IM 4092464 - herní prvek - vekovní brouzd. IM 4092465 - herní prvek - pískoviště | nová výstavba spojená s rekonstrukcí budov v areálu Pekařkova, kolaudace v 11/2010 |
| 3929 | 022 | 165 038,00 | 240 398,00 | 75 360,00 | 75 360,00 | IM 4092373 - elektrický sporák | dotávka v 6/2010 |
| 3940 | 022 | 1 434 159,00 | 1 509 093,00 | 74 934,00 | 74 934,00 | IM 4088986 - myčka nádobí | dotávka v 12/2009 |
| SML | 989000103 | 15 504 478,03 | 26 954 856,32 | 11 450 378,29 | 11 450 378,29 | | |
| 2401 | 031 | 69 647 701,88 | 69 646 296,68 | -1 405,20 | -1 405,20 | IM 4089536 - parcela č. 715/1 | SML uskutečnilo prodej díle KS č. 4/09/0291 |
| 3490 | 031 | 2 413 410,00 | 2 518 568,00 | 105 158,00 | 696,00 | IM 4089608 - parcela č. 176/21 | |

| | | | | | | | |
|------|-----------|---------------|---------------|--|----------------|---|--|
| 3495 | 031 | 4 048 800,00 | 4 102 479,00 | | 53 679,00 | 104 000,00 IM 4089609 - parcela č. 176/23 255,00 IM 4089610 - parcela č. 176/26 207,00 IM 4089611 - parcela č. 181/1 11 553,00 IM 4089612 - parcela č. 1569/165 2 208,00 IM 4089613 - parcela č. 1569/166 17 472,00 IM 4089614 - parcela č. 1569/167 1 911,00 IM 4089615 - parcela č. 1569/168 15 807,00 IM 4089616 - parcela č. 1569/169 1 629,00 IM 4089617 - parcela č. 1569/170 837,00 IM 4089618 - parcela č. 1569/171 1 446,00 IM 4089619 - parcela č. 1569/173 816,00 IM 4089620 - parcela č. 1569/174 1 161,00 IM 4089600 - parcela č. 622/165 558 400,00 IM 4089601 - parcela č. 622/166 1 356,00 IM 4089602 - parcela č. 622/167 -1 971,00 IM 4086337 - parcela č. 602/174 -40 000,00 IM 4086338 - parcela č. 602/175 94 780,00 IM 4092452 - parcela č. 629/0 956 205,50 IM 4092453 - parcela č. 627/1 155 115,00 IM 4092454 - parcela č. 627/2 469 233,20 IM 4092455 - parcela č. 3269/2 24 265,18 IM 4092456 - parcela č. 628/2 -37 571,88 IM 4086362 - parcela č. 734/2 471 200,00 IM 4089598 - parcela č. 3487/9 30,00 IM 4089603 - parcela č. 936/87 27,00 IM 4089604 - parcela č. 936/88 120,00 IM 4089605 - parcela č. 936/89 99,00 IM 4089606 - parcela č. 936/90 12 800,00 IM 4089599 - parcela č. 2553/2 2 822 680,80 | převod pozemků k ZŠ Vrchlického, které PO spravuje |
| 3498 | 031 | 3 369 979,00 | 3 888 925,00 | | 518 946,00 | převod některých pozemků k ZUŠ Jablonoňová výšina, které PO spravuje a některých zpět, které spravuje SML | |
| 3799 | 031 | 1 116 800,00 | 2 816 398,88 | | 1 699 598,88 | převod pozemků k DC Sluníčko, které PO spravuje (spojené s objektem Pekárkova 572) | |
| 3903 | 031 | 1 714 400,00 | 1 676 828,12 | | -37 571,88 | změna výměry parcely dle geometr. plánu | |
| 3911 | 031 | 879 902,00 | 1 351 102,00 | | 471 200,00 | převod pozemku k MŠ Březínova, které PO spravuje | |
| 3924 | 031 | 677 150,00 | 677 426,00 | | 276,00 | převod pozemků k MŠ Žitná, které PO spravuje | |
| 3946 | 031 | 2 948 406,00 | 2 961 206,00 | | 12 800,00 | převod pozemku k ZŠ Husova, které PO spravuje | |
| SML | 989000104 | 86 816 548,88 | 89 639 229,68 | | 2 822 680,80 | | |
| 3799 | 032 | 0,00 | 19 000,00 | | 19 000,00 | převod obrazů k DC Sluníčko - k datu 1.1.2010 | |
| SML | 989000105 | 0,00 | 19 000,00 | | 19 000,00 | | |
| | | | | | 241 412 983,36 | | |

POZNÁMKA:

Všechny rozdíly vznikly zařazením majetku do evidence (případně technickým zhodnocením) stávajícího majetku a to v období od 1.11.2009 do 31.12.2010 tj. po posledním vydání příloh ke zřizovacím listinám. Vydáním nových příloh ke zřizov. listinám v roce 2011 dojde v účetnictví příspěvkových organizací k doúčtování a tím vyrovnání vzniklých rozdílů.

V Liberci, dne 28.2.2011

Zpracovala: Pavla Krhounková

Rozdíly - administrativní chyby v dokl. inventarizací - nedok. investice k 31.12.2010

příloha č. 2.C k vyhodnocení inventarizací

Příloha k usnesení č. 192/2011

| ORG | Účet | Účetní stav | Skutečný stav | Rozdíl | Kč/položkově | Název projektu | Důvod |
|------|-----------|---------------|---------------|---------------|--------------|---|---|
| 7310 | | 595 831,10 | 509 968,10 | -85 863,00 | 85 863,00 | Garážová vrata HZ Karlinky a HZ Krásná Studánka | Protokol o zařazení předložen v 3/2010, rozdíl vznikl chybným zařazením do evidence majetku |
| 4007 | | 76 747 467,80 | 75 166 028,80 | -1 581 439,00 | 1 211 991,00 | Školní zahrada Vrchlického | Investiční akce dokončena, podklady pro zařazení do evidence majetku nebyly včas předloženy. |
| | | | | | 369 448,00 | Projektové dokumentace k investičním akcím zeleně | Některé projektové dokumentace byly použity k akcím, které byly financovány z provozních výdajů nikoliv z investic. Z těchto důvodů musí být provedena oprava účtování. |
| | 042000100 | 77 343 298,90 | 75 675 996,90 | -1 667 302,00 | 1 667 302,00 | | |

-1 667 302,00

V Liberci, dne 28.2.2011

Zpracovala: Pavla Krhounková



Statutární město Liberec
odbor ekonomiky
oddělení informační soustavy

příloha č. 3 k vyhodnocení inventarizací

REKAPITULACE přírůstků a úbytků - 1.10.-31.12.2010

| Třída IM | Název účtu | Číslo účtu | Účetní stav | | | |
|-----------|---|------------|------------------|--------------------|-----------------|------------------|
| | | | k 30.9.2010 | Přírůstky 10-12/10 | Úbytky 10-12/10 | k 31.12.2010 |
| 1200 | Nehmotné výsledky výzk. | 012000100 | 0,00 | 0,00 | 0,00 | 0,00 |
| 1310 | Software | 013000100 | 13 303 661,26 | 0,00 | 0,00 | 13 303 661,26 |
| 1400 | DNM - ocenitelná práva | 014000100 | 65 730,00 | 0,00 | 0,00 | 65 730,00 |
| 1800-1811 | DDNM celkem | 018000100 | 3 109 142,66 | 64 174,00 | 150 039,50 | 3 023 277,16 |
| 1900 | DNM - ostatní | 019000100 | 68 629 307,36 | 1 811 708,00 | 56 144,50 | 70 384 870,86 |
| 2111 | Budovy - bytové domy a byt. jednotky | 021000101 | 2 202 786 872,49 | 3 528 125,50 | 2 307 300,17 | 2 204 007 697,82 |
| 2112 | Budovy - pro služby obyvatelstvu | 021000102 | 1 129 731 534,52 | 197 219 664,48 | 297 038 584,81 | 1 029 912 614,19 |
| 2113 | Budovy - jiné nebytové domy | 021000103 | 153 951 671,98 | 94 970 192,38 | 0,00 | 248 921 864,36 |
| 2121 | Stavby - komunikace a veřejné osvětlení | 021000201 | 2 280 489 548,22 | 97 359 163,78 | 16 350 797,23 | 2 361 497 914,77 |
| 2122 | Stavby - inženýrské sítě | 021000202 | 624 785 361,89 | 14 243 062,85 | 2 299 924,60 | 636 728 500,14 |
| 2123 | Stavby - ostatní | 021000203 | 636 105 209,85 | 6 579 965,79 | 5 249 876,31 | 637 435 297,33 |
| 2210-2260 | Jednotlivý movitý IM | 022000100 | 349 709 032,98 | 20 388 277,78 | 12 282 175,99 | 357 815 134,77 |
| 2800-2811 | DDHM celkem | 028000100 | 77 017 443,97 | 3 263 569,38 | 1 877 089,97 | 78 403 924,38 |
| 3200 | Umělecká díla a předměty | 032000100 | 1 170 503,00 | 99 508,00 | 0,00 | 1 270 011,00 |
| OP01-03 | Operativní evidence | 997000190 | 8 679 164,74 | 3 689,00 | 98 062,71 | 8 584 791,03 |
| CELKEM: | | | 7 549 534 184,92 | 439 531 100,94 | 337 709 996,79 | 7 651 355 289,07 |

V Liberci, dne 28.2.2011
Zpracovala: Pavla Krholínková

VYHODNOCENÍ inventurních rozdílů v dokladové inventarizaci pozemků
 k datu 31.12.2010

příloha č. 4 k vyhodnocení inventarizací

| Účet HK | DRUH POZEMKU | Zdůvodnění: | počet | PŘEBYTKY v Kč | počet | MANKA v Kč |
|----------------------------------|--|--|--------------|----------------------|---------------|----------------------|
| 31000102 | Třída IM 3102 - Orná půda | 1. Pozemek je vlastnictvím jiného subjektu | 0 | 0,00 | 0 | 0,00 |
| | | 2. Pozemek není v evidenci katastr. úřadu | 0 | 0,00 | 0 | 0,00 |
| | | 3. Pozemek je evidován s rozdílnou výměrou | 3 | 397 844,10 | 2 | -16,44 |
| | | 4. Pozemek byl nesprávně zařazen do třídy IM | 0 | 0,00 | 0 | 0,00 |
| | | 5. Pozemek byl zaevidován duplicitně | 0 | 0,00 | 0 | 0,00 |
| | | 6. Pozemek schází v evidenci SML | 0 | 0,00 | 6 | ??? |
| | | <i>mezisoučet:</i> | 3 | 397 844,10 | 8 | -16,44 |
| 31000105 | Třída IM 3105 - Zahrada | 1. Pozemek je vlastnictvím jiného subjektu | 1 | 260 800,00 | 0 | 0,00 |
| | | 2. Pozemek není v evidenci katastr. úřadu | 1 | 782 400,00 | 0 | 0,00 |
| | | 3. Pozemek je evidován s rozdílnou výměrou | 3 | 341 280,00 | 1 | -800,00 |
| | | 4. Pozemek byl nesprávně zařazen do třídy IM | 0 | 0,00 | 1 | -130 400,00 |
| | | 5. Pozemek byl zaevidován duplicitně | 0 | 0,00 | 0 | 0,00 |
| | | 6. Pozemek schází v evidenci SML | 0 | 0,00 | 7 | ??? |
| | | <i>mezisoučet:</i> | 5 | 1 384 480,00 | 9 | -131 200,00 |
| 31000107 | Třída IM 3107 - Trvalý travní porost | 1. Pozemek je vlastnictvím jiného subjektu | 1 | 267 469,00 | 0 | 0,00 |
| | | 2. Pozemek není v evidenci katastr. úřadu | 0 | 0,00 | 0 | 0,00 |
| | | 3. Pozemek je evidován s rozdílnou výměrou | 21 | 3 673 897,17 | 0 | 0,00 |
| | | 4. Pozemek byl nesprávně zařazen do třídy IM | 0 | 0,00 | 2 | -48 437,60 |
| | | 5. Pozemek byl zaevidován duplicitně | 0 | 0,00 | 0 | 0,00 |
| | | 6. Pozemek schází v evidenci SML | 0 | 0,00 | 32 | ??? |
| | | <i>mezisoučet:</i> | 22 | 3 941 366,17 | 34 | -48 437,60 |
| 31000110 | Třída IM 3110 - Lesní pozemek | 1. Pozemek je vlastnictvím jiného subjektu | 0 | 0,00 | 0 | 0,00 |
| | | 2. Pozemek není v evidenci katastr. úřadu | 0 | 0,00 | 0 | 0,00 |
| | | 3. Pozemek je evidován s rozdílnou výměrou | 2 | 36 437,86 | 0 | 0,00 |
| | | 4. Pozemek byl nesprávně zařazen do třídy IM | 0 | 0,00 | 0 | 0,00 |
| | | 5. Pozemek byl zaevidován duplicitně | 0 | 0,00 | 0 | 0,00 |
| | | 6. Pozemek schází v evidenci SML | 0 | 0,00 | 23 | ??? |
| | | <i>mezisoučet:</i> | 2 | 36 437,86 | 23 | 0,00 |
| 31000111 | Třída IM 3111 - Vodní plocha | 1. Pozemek je vlastnictvím jiného subjektu | 0 | 0,00 | 0 | 0,00 |
| | | 2. Pozemek není v evidenci katastr. úřadu | 0 | 0,00 | 0 | 0,00 |
| | | 3. Pozemek je evidován s rozdílnou výměrou | 1 | 47,30 | 0 | 0,00 |
| | | 4. Pozemek byl nesprávně zařazen do třídy IM | 0 | 0,00 | 0 | 0,00 |
| | | 5. Pozemek byl zaevidován duplicitně | 0 | 0,00 | 0 | 0,00 |
| | | 6. Pozemek schází v evidenci SML | 0 | 0,00 | 0 | ??? |
| | | <i>mezisoučet:</i> | 1 | 47,30 | 0 | 0,00 |
| 31000113 | Třída IM 3113 - Zastavěná plocha a nádvoří | 1. Pozemek je vlastnictvím jiného subjektu | 3 | 66 752,90 | 0 | 0,00 |
| | | 2. Pozemek není v evidenci katastr. úřadu | 4 | 38 376,30 | 0 | 0,00 |
| | | 3. Pozemek je evidován s rozdílnou výměrou | 3 | 268 461,12 | 5 | -317 621,00 |
| | | 4. Pozemek byl nesprávně zařazen do třídy IM | 4 | 720 060,40 | 6 | -67 044,20 |
| | | 5. Pozemek byl zaevidován duplicitně | 0 | 0,00 | 0 | 0,00 |
| | | 6. Pozemek schází v evidenci SML | 0 | 0,00 | 17 | ??? |
| | | <i>mezisoučet:</i> | 14 | 1 093 650,72 | 28 | -384 665,20 |
| 31000114 | Třída IM 3114 - Ostatní plocha | 1. Pozemek je vlastnictvím jiného subjektu | 7 | 483 734,90 | 0 | 0,00 |
| | | 2. Pozemek není v evidenci katastr. úřadu | 33 | 7 021 782,80 | 0 | 0,00 |
| | | 3. Pozemek je evidován s rozdílnou výměrou | 38 | 3 982 599,75 | 18 | -1 752 197,06 |
| | | 4. Pozemek byl nesprávně zařazen do třídy IM | 8 | 245 844,20 | 3 | -720 022,80 |
| | | 5. Pozemek byl zaevidován duplicitně | 10 | 523 075,80 | 0 | 0,00 |
| | | 6. Pozemek schází v evidenci SML | 0 | 0,00 | 41 | ??? |
| | | <i>mezisoučet:</i> | 96 | 12 257 037,45 | 62 | -2 472 219,86 |
| ÚHRN rozdílů podle zdůvodnění | 1. Pozemek je vlastnictvím jiného subjektu | 12 | 1 078 756,80 | 0 | 0,00 | |
| | 2. Pozemek není v evidenci katastr. úřadu | 38 | 7 842 559,10 | 0 | 0,00 | |
| | 3. Pozemek je evidován s rozdílnou výměrou | 71 | 8 700 567,30 | 26 | -2 070 634,50 | |
| | 4. Pozemek byl nesprávně zařazen do třídy IM | 12 | 965 904,60 | 12 | -965 904,60 | |
| | 5. Pozemek byl zaevidován duplicitně | 10 | 523 075,80 | 0 | 0,00 | |
| | 6. Pozemek schází v evidenci SML | 0 | 0,00 | 126 | ??? | |
| ÚHRN : | 143 | 19 110 863,60 | 164 | -3 036 539,10 | | |

V Liberci, dne 28. února 2011

Zpracovala: Pavla Krhounková

DOKLADOVÁ INVENTURA pozemků k datu 31.12.2010**1. Zjištěné rozdíly: Důvodem je vlastnictví jiného subjektu nikoliv SML**

| Poř. | Evidence dle katastrálního úřadu | | | | | | Účetní evidence SML (v programu SAP) | | | | | | Rozdíl ve výměře | Rozdíl hodnoty v Kč |
|------|----------------------------------|--------------------|----------------|----------------|---------------|---------------|--------------------------------------|----------------|-------------------|-------|-------------|--------------|------------------|---------------------|
| | A katastrál. území | B číslo parcely | C druh poz. | D výměra m2 | E třída IM | F karta IM | G Inventurní číslo | H výměra m2 | I hodnota v Kč | | | | | |
| 1 | Liberec | 2499/2 | zahradá | 0 | 3105 | 3018021 | PA/01/2/02499:002/0 | 324 | 260 800,00 | 324 | mezisoučet: | 260 800,00 | 260 800,00 | |
| 2 | Dolní Hanychov | 218/1 | trvalý travní | 0 | 3107 | 3019404 | PA/02/2/00218:001/0 | 983 | 267 469,00 | 983 | mezisoučet: | 267 469,00 | 267 469,00 | |
| 3 | Liberec | 3491/0 | zastavěná | 0 | 3113 | 3020988 | PA/01/2/03491:000/0 | 257 | 48 316,00 | 257 | mezisoučet: | 48 316,00 | 48 316,00 | |
| 4 | Liberec | 588/14 | zastavěná | 0 | 3113 | 3020812 | PA/01/2/00588:014/0 | 3 | 36,90 | 3 | 3 | 36,90 | 36,90 | |
| 5 | Starý Harcov | 749/6 | zastavěná | 0 | 3113 | 3021065 | PA/17/2/00749:006/0 | 23 | 18 400,00 | 23 | mezisoučet: | 18 400,00 | 18 400,00 | |
| 6 | Liberec | 1516/8 | ostatní ploch | 0 | 3114 | 3028271 | PA/01/2/01516:008/0 | 165 | 23 826,00 | 165 | mezisoučet: | 23 826,00 | 23 826,00 | |
| 7 | Liberec | 4025/2 | ostatní ploch | 0 | 3114 | 3028275 | PA/01/2/04025:002/0 | 185 | 181 383,20 | 185 | 185 | 181 383,20 | 181 383,20 | |
| 8 | Ruprechtice | 1443/157 | ostatní ploch | 0 | 3114 | 3028323 | PA/14/2/01443:157/0 | 466 | 1 394,70 | 466 | 466 | 1 394,70 | 1 394,70 | |
| 9 | Růžodol I | 1332/2 | ostatní ploch | 0 | 3114 | 3027871 | PA/15/2/01332:002/0 | 50500 | 252 500,00 | 50500 | 50500 | 252 500,00 | 252 500,00 | |
| 10 | Růžodol I | 680/5 | ostatní ploch | 0 | 3114 | 3022845 | PA/15/2/00680:005/0 | 1477 | 4 431,00 | 1477 | 1477 | 4 431,00 | 4 431,00 | |
| 11 | Starý Harcov | 552/4 | ostatní ploch | 0 | 3114 | 3028074 | PA/17/2/00552:004/0 | 23 | 18 400,00 | 23 | 23 | 18 400,00 | 18 400,00 | |
| 12 | Chotyně | 1053/1 | ostatní ploch | 0 | 3114 | 3028120 | PA/115/37/2/01053:001/0 | 750 | 1 800,00 | 750 | mezisoučet: | 1 800,00 | 1 800,00 | |
| | | | | | | | | | | | CELKEM: | 1 078 756,80 | | |

NAVRH na vypořádání:

Vyřadit karty IM dle předložených smluvních dokumentů, které byly podkladem pro vklad na katastr.

DOKLADOVÁ INVENTURA pozemků k datu 31.12.2010

2. Zjištěné rozdíly: Důvodem je evidování pozemků v účetní evidenci SML bez evidence na katastru (možný prodej, převod, dar, přerozdělení pozemku na základě geometrického plánu s nulovým zůstatkem plochy atd.)

| Poř. | Evidence dle katastrálního úřadu | | | | | | | | | | Účetní evidence SML (v programu SAP) | | | | |
|------|----------------------------------|--------------------|----------------|----------------|---------------|---------------|-----------------------|----------------|-------------------|---------------------|--------------------------------------|--|--|--|--|
| | A katastrální území | B číslo parcely | C druh poz. | D výměra m2 | E třída IM | F karta IM | G inventurní číslo | H výměra m2 | I hodnota v Kč | Rozdíl ve výměře | Rozdíl hodnoty v Kč | | | | |
| 1 | Dolní Hanychov | 521/0 | | 0 | 3105 | 3018065 | PA/02/2/00521:000/0 | 980 | 782 400,00 | 980 | 782 400,00 | | | | |
| 2 | Horní Hanychov | 690/29 | | 0 | 3113 | 3021129 | PA/04/2/00690:029/0 | 57 | 959,40 | mezisoučet: | 782 400,00 | | | | |
| 3 | Liberec | 2726/0 | | 0 | 3113 | 3020981 | PA/01/2/02726:000/0 | 210 | 11 188,80 | 57 | 959,40 | | | | |
| 4 | Liberec | 2727/0 | | 0 | 3113 | 3020982 | PA/01/2/02727:000/0 | 222 | 11 828,10 | 210 | 11 188,80 | | | | |
| 5 | Liberec | 4158/5 | | 0 | 3113 | 3020869 | PA/01/2/04158:005/0 | 18 | 14 400,00 | 222 | 11 828,10 | | | | |
| 6 | Františkov u Liberce | 68/39 | | 0 | 3114 | 3028040 | PA/03/2/00068:039/0 | 509 | 1 527,00 | 18 | 14 400,00 | | | | |
| 7 | Františkov u Liberce | 68/40 | | 0 | 3114 | 3028041 | PA/03/2/00068:040/0 | 88 | 264,00 | mezisoučet: | 38 376,30 | | | | |
| 8 | Horní Hanychov | 75/0 | | 0 | 3114 | 3028240 | PA/04/2/00075:000/0 | 2868 | 688 320,00 | 509 | 1 527,00 | | | | |
| 9 | Horní Růžodol | 1042/3 | | 0 | 3114 | 3025459 | PA/05/2/01042:003/0 | 103 | 82 400,00 | 88 | 264,00 | | | | |
| 10 | Horní Růžodol | 1043/2 | | 0 | 3114 | 3027442 | PA/05/2/01043:002/0 | 112 | 89 600,00 | 2868 | 688 320,00 | | | | |
| 11 | Horní Růžodol | 1145/2 | | 0 | 3114 | 3027446 | PA/05/2/01145:002/0 | 475 | 1 425,00 | 103 | 82 400,00 | | | | |
| 12 | Horní Růžodol | 1145/5 | | 0 | 3114 | 3027447 | PA/05/2/01145:005/0 | 79 | 6 320,00 | 112 | 89 600,00 | | | | |
| 13 | Horní Růžodol | 1145/8 | | 0 | 3114 | 3027448 | PA/05/2/01145:008/0 | 66 | 52 800,00 | 475 | 1 425,00 | | | | |
| 14 | Horní Růžodol | 1145/9 | | 0 | 3114 | 3027449 | PA/05/2/01145:009/0 | 627 | 492 000,00 | 79 | 6 320,00 | | | | |
| 15 | Horní Růžodol | 275/12 | | 0 | 3114 | 3028186 | PA/05/2/00275:012/0 | 246 | 196 800,00 | 66 | 52 800,00 | | | | |
| 16 | Horní Růžodol | 275/18 | | 0 | 3114 | 3025413 | PA/05/2/00275:018/0 | 50 | 40 000,00 | 627 | 492 000,00 | | | | |
| 17 | Horní Růžodol | 275/21 | | 0 | 3114 | 3027445 | PA/05/2/00275:021/0 | 11 | 33,00 | 246 | 196 800,00 | | | | |
| 18 | Horní Růžodol | 278/0 | | 0 | 3114 | 3025415 | PA/05/2/00278:000/0 | 272 | 217 600,00 | 50 | 40 000,00 | | | | |
| 19 | Horní Růžodol | 285/0 | | 0 | 3114 | 3023138 | PA/05/2/00285:000/0 | 355 | 284 000,00 | 11 | 33,00 | | | | |
| 20 | Horní Růžodol | 287/1 | | 0 | 3114 | 3023142 | PA/05/2/00287:001/0 | 167 | 133 600,00 | 272 | 217 600,00 | | | | |
| 21 | Horní Růžodol | 287/5 | | 0 | 3114 | 3025417 | PA/05/2/00287:005/0 | 34 | 27 200,00 | 355 | 284 000,00 | | | | |
| 22 | Kunratice u Liberce | 12/0 | | 0 | 3114 | 3024308 | PA/24/2/00012:000/0 | 2509 | 6 021,60 | 167 | 133 600,00 | | | | |
| 23 | Kunratice u Liberce | 278/0 | | 0 | 3114 | 3024333 | PA/24/2/00278:000/0 | 23627 | 56 704,80 | 34 | 27 200,00 | | | | |
| 24 | Kunratice u Liberce | 280/0 | | 0 | 3114 | 3024309 | PA/24/2/00028:000/0 | 8446 | 42 330,00 | 2509 | 6 021,60 | | | | |
| 25 | Kunratice u Liberce | 33/0 | | 0 | 3114 | 3024310 | PA/24/2/00033:000/0 | 3757 | 1 352 520,00 | 23627 | 56 704,80 | | | | |
| 26 | Liberec | 1528/9 | | 0 | 3114 | 3028273 | PA/01/2/01528:009/0 | 33 | 16 499,00 | 8446 | 42 330,00 | | | | |
| 27 | Liberec | 2318/0 | | 0 | 3114 | 3022380 | PA/01/2/02318:000/0 | 600 | 470 400,00 | 3757 | 1 352 520,00 | | | | |
| 28 | Liberec | 2447/19 | | 0 | 3114 | 3025274 | PA/01/2/02447:019/0 | 173 | 133 851,00 | 33 | 16 499,00 | | | | |
| 29 | Liberec | 2447/25 | | 0 | 3114 | 3027938 | PA/01/2/02447:025/0 | 30 | 23 975,70 | 600 | 470 400,00 | | | | |
| 30 | Liberec | 2447/28 | | 0 | 3114 | 3027940 | PA/01/2/02447:028/0 | 27 | 21 578,10 | 173 | 133 851,00 | | | | |

| | | | | | | | | | | | |
|----|--------------------|---------|--|---|------|---------|---------------------|------|--------------|----------------|---------------------|
| 31 | Liberec | 2447/29 | | 0 | 3114 | 3027941 | PA/01/2/02447:029/0 | 35 | 28 449,40 | 35 | 28 449,40 |
| 32 | Liberec | 2447/30 | | 0 | 3114 | 3027942 | PA/01/2/02447:030/0 | 68 | 55 273,10 | 68 | 55 273,10 |
| 33 | Liberec | 2447/31 | | 0 | 3114 | 3027943 | PA/01/2/02447:031/0 | 7 | 5 689,90 | 7 | 5 689,90 |
| 34 | Machnín | 1022/0 | | 0 | 3114 | 3024839 | PA/28/2/01022:000/0 | 1424 | 512 640,00 | 1424 | 512 640,00 |
| 35 | Ruprechtice | 1676/6 | | 0 | 3114 | 3028677 | PA/14/2/01676:006/0 | 2812 | 8 479,00 | 2812 | 8 479,00 |
| 36 | Ruprechtice | 2147/0 | | 0 | 3114 | 3022667 | PA/14/2/02147:000/0 | 1518 | 1 214 400,00 | 1518 | 1 214 400,00 |
| 37 | Rochlice u Liberce | 1564/2 | | 0 | 3114 | 3027861 | PA/12/2/01564:002/0 | 73 | 55 578,00 | 73 | 55 578,00 |
| 38 | Rochlice u Liberce | 1568/7 | | 0 | 3114 | 3027862 | PA/12/2/01568:007/0 | 835 | 703 504,20 | 835 | 703 504,20 |
| | | | | | | | | | | mezisoučet: | 7 021 782,80 |
| | | | | | | | | | | CELKEM: | 7 842 559,10 |

Pozemky ve vlastnictví BD Vinařská - evidence pozemků v účetnictví SML je oprávněná (smlouva o sdružení investorů č. 7003/03/0044)

| | | | | | | | | | | | |
|----|--------------------|---------|--|---|------|---------|---------------------|------|--------------|----------------|----------------------|
| 1 | Rochlice u Liberce | 1410/1 | | 0 | 3114 | 3028553 | PA/12/9/01410:001/0 | 328 | 235 581,42 | 328 | 235 581,42 |
| 2 | Rochlice u Liberce | 1410/2 | | 0 | 3114 | 3028554 | PA/12/9/01410:002/0 | 1592 | 1 143 431,73 | 1592 | 1 143 431,73 |
| 3 | Rochlice u Liberce | 1410/4 | | 0 | 3114 | 3028557 | PA/12/9/01410:004/0 | 80 | 57 458,88 | 80 | 57 458,88 |
| 4 | Rochlice u Liberce | 1410/5 | | 0 | 3114 | 3028558 | PA/12/9/01410:005/0 | 2 | 1 436,47 | 2 | 1 436,47 |
| 5 | Rochlice u Liberce | 1410/6 | | 0 | 3114 | 3028559 | PA/12/9/01410:006/0 | 1 | 718,24 | 1 | 718,24 |
| 6 | Rochlice u Liberce | 1410/7 | | 0 | 3114 | 3028560 | PA/12/9/01410:007/0 | 7 | 5 027,65 | 7 | 5 027,65 |
| 7 | Rochlice u Liberce | 1410/8 | | 0 | 3114 | 3028561 | PA/12/9/01410:008/0 | 6 | 4 309,42 | 6 | 4 309,42 |
| 8 | Rochlice u Liberce | 1410/9 | | 0 | 3114 | 3028562 | PA/12/9/01410:009/0 | 2 | 1 436,47 | 2 | 1 436,47 |
| 9 | Rochlice u Liberce | 1424/1 | | 0 | 3114 | 3028563 | PA/12/9/01424:001/0 | 668 | 479 889,72 | 668 | 479 889,72 |
| 10 | Rochlice u Liberce | 1424/10 | | 0 | 3114 | 3028564 | PA/12/9/01424:010/0 | 482 | 346 267,73 | 482 | 346 267,73 |
| 11 | Rochlice u Liberce | 1424/11 | | 0 | 3114 | 3028565 | PA/12/9/01424:011/0 | 273 | 196 122,59 | 273 | 196 122,59 |
| 12 | Rochlice u Liberce | 1424/12 | | 0 | 3114 | 3028566 | PA/12/9/01424:012/0 | 1376 | 988 515,34 | 1376 | 988 515,34 |
| 13 | Rochlice u Liberce | 1424/13 | | 0 | 3114 | 3028567 | PA/12/9/01424:013/0 | 64 | 45 977,46 | 64 | 45 977,46 |
| 14 | Rochlice u Liberce | 1424/14 | | 0 | 3114 | 3028568 | PA/12/9/01424:014/0 | 210 | 150 863,53 | 210 | 150 863,53 |
| 15 | Rochlice u Liberce | 1424/15 | | 0 | 3114 | 3028569 | PA/12/9/01424:015/0 | 22 | 15 804,75 | 22 | 15 804,75 |
| 16 | Rochlice u Liberce | 1424/16 | | 0 | 3114 | 3028570 | PA/12/9/01424:016/0 | 1260 | 905 181,20 | 1260 | 905 181,20 |
| 17 | Rochlice u Liberce | 1425/2 | | 0 | 3114 | 3028555 | PA/12/9/01425:002/0 | 112 | 80 442,43 | 112 | 80 442,43 |
| 18 | Rochlice u Liberce | 1424/17 | | 0 | 3114 | 3028571 | PA/12/9/01424:017/0 | 85 | 61 063,81 | 85 | 61 063,81 |
| 19 | Rochlice u Liberce | 1426/2 | | 0 | 3114 | 3028556 | PA/12/9/01426:002/0 | 7352 | 5 280 471,16 | 7352 | 5 280 471,16 |
| | | | | | | | | | | CELKEM: | 10 000 000,00 |

| | | | | | | | | | | | |
|---|-----------------|--------|--|---|------|---------|-------------------------|-----|-----------|-----|-----------|
| 1 | Doubr u Liberce | 490/1 | | 0 | PO31 | 4086512 | PA/18/2/00490:001/2 | 110 | 44 840,00 | 110 | 44 840,00 |
| 2 | Dlouhý Most | 1997/6 | | 0 | PO31 | 4089333 | PA/012/29/2/01997:006/0 | 200 | 3 361,31 | 200 | 3 361,31 |
| | | | | | | | | | | | 48 201,31 |

NAVRH na vypořádání:

Opravit evidenci jednotlivých pozemků ve spolupráci s příslušnými odbory SML dle prvotních dokladů, na jejichž podkladě byly katastrálním úřadem provedeny změny.

DOKLADOVÁ INVENTURA pozemků k datu 31.12.2010**3. Zjištěné rozdíly: Důvodem je rozdíl ve výměře parcel**

| Účetní evidence SML (v programu SAP) | | | | | | | | | | | |
|--------------------------------------|----------------------------------|--------------------|-------------------|----------------|---------------|--------------------------------------|-----------------------|----------------|-------------------|---------------------|------------------------|
| Poř. | Evidence dle katastrálního úřadu | | | | | Účetní evidence SML (v programu SAP) | | | | | |
| | A katastr. území | B číslo parcely | C druh pozemku | D výměra m2 | E třída IM | F karta IM | G inventurní číslo | H výměra m2 | I hodnota v Kč | Rozdíl ve výměře | Rozdíl hodnoty v Kč |
| 1 | Rochlice u Liberce | 1567/2 | orná půda | 736 | 3102 | 3017891 | PA/12/2/01567:002/0 | 766 | 229 233,16 | 30 | 8 977,86 |
| 2 | Rochlice u Liberce | 484/4 | orná půda | 4752 | 3102 | 3017860 | PA/12/2/00484:004/0 | 4826 | 1 972 048,38 | 74 | 30 238,62 |
| 3 | Vesec u Liberce | 1552/5 | orná půda | 1198 | 3102 | 3017932 | PA/23/2/01552:005/0 | 1833 | 1 035 219,74 | 635 | 358 627,88 |
| 4 | Staré Pavlovice | 268/2 | orná půda | 282 | 3102 | 3017819 | PA/16/2/00268:002/0 | 281 | 1 405,00 | -1 | -5,00 |
| 5 | Starý Harcov | 1932/3 | orná půda | 2230 | 3102 | 3017837 | PA/17/2/01932:003/0 | 2229 | 25 496,25 | -1 | -11,44 |
| 6 | Kunratice u Liberce | 11/1 | zahradra | 854 | 3105 | 3018209 | PA/24/2/00011:001/0 | 1737 | 625 320,00 | 737 | 397 827,66 |
| 8 | Kunratice u Liberce | 40/1 | zahradra | 2293 | 3105 | 3018213 | PA/24/2/00040:001/0 | 2298 | 827 280,00 | 5 | 1 800,00 |
| 9 | Liberec | 2238/1 | zahradra | 251 | 3105 | 3018302 | PA/01/2/02238:001/0 | 278 | 222 400,00 | 27 | 21 600,00 |
| 10 | Liberec | 3397/2 | zahradra | 179 | 3105 | 3017978 | PA/01/2/03397:002/0 | 178 | 142 400,00 | -1 | -800,00 |
| 11 | Dlouhý Most | 1043/0 | trv.travní porost | 3756 | 3107 | 3019489 | PA/29/2/01043:000/0 | 4735 | 2 918 890,75 | 914 | 340 480,00 |
| 12 | Dlouhý Most | 1108/1 | trv.travní porost | 2779 | 3107 | 3019479 | PA/29/2/01108:001/0 | 2803 | 107 097,00 | 24 | 916,99 |
| 13 | Dlouhý Most | 1108/3 | trv.travní porost | 27 | 3107 | 3019465 | PA/29/2/01108:003/0 | 403 | 12 090,00 | 376 | 11 280,00 |
| 14 | Dlouhý Most | 1115/1 | trv.travní porost | 6430 | 3107 | 3019480 | PA/29/2/01115:001/0 | 10268 | 392 309,00 | 3838 | 146 638,29 |
| 15 | Dlouhý Most | 1115/4 | trv.travní porost | 2515 | 3107 | 3019471 | PA/29/2/01115:004/0 | 3809 | 678 002,00 | 1294 | 230 332,00 |
| 16 | Dlouhý Most | 1118/4 | trv.travní porost | 6131 | 3107 | 3019481 | PA/29/2/01118:004/0 | 7991 | 305 318,00 | 1860 | 71 066,38 |
| 17 | Dlouhý Most | 1122/2 | trv.travní porost | 1562 | 3107 | 3019493 | PA/29/2/01122:002/0 | 2740 | 1 520 165,70 | 1178 | 653 560,29 |
| 18 | Dlouhý Most | 1124/1 | trv.travní porost | 12774 | 3107 | 3019475 | PA/29/2/01124:001/0 | 22121 | 3 937 538,00 | 9347 | 1 663 766,00 |
| 19 | Dlouhý Most | 1124/2 | trv.travní porost | 3920 | 3107 | 3019494 | PA/29/2/01124:002/0 | 4076 | 2 261 385,18 | 156 | 86 549,58 |
| 20 | Dlouhý Most | 1152/2 | trv.travní porost | 108 | 3107 | 3019477 | PA/29/2/01152:002/0 | 317 | 56 426,00 | 209 | 37 202,00 |
| 21 | Dlouhý Most | 1154/2 | trv.travní porost | 3254 | 3107 | 3019478 | PA/29/2/01154:002/0 | 3365 | 598 970,00 | 111 | 19 758,00 |
| 22 | Dlouhý Most | 1155/3 | trv.travní porost | 5761 | 3107 | 3019466 | PA/29/2/01155:003/0 | 5876 | 3 622 260,20 | 115 | 70 891,75 |
| 23 | Kunratice u Liberce | 209/0 | trv.travní porost | 1995 | 3107 | 3018951 | PA/24/2/00209:000/0 | 2724 | 6 537,60 | 729 | 1 749,60 |
| 24 | Kunratice u Liberce | 272/0 | trv.travní porost | 13632 | 3107 | 3018954 | PA/24/2/00272:000/0 | 15129 | 36 309,00 | 1497 | 3 592,74 |
| 25 | Kunratice u Liberce | 277/0 | trv.travní porost | 146 | 3107 | 3018955 | PA/24/2/00277:000/0 | 700 | 1 680,00 | 554 | 1 329,60 |
| 26 | Kunratice u Liberce | 29/0 | trv.travní porost | 3149 | 3107 | 3018933 | PA/24/2/00029:000/0 | 3937 | 9 448,80 | 788 | 1 891,20 |
| 27 | Kunratice u Liberce | 299/1 | trv.travní porost | 5548 | 3107 | 3018959 | PA/24/2/00299:001/0 | 6101 | 13 315,20 | 553 | 1 206,90 |
| 28 | Kunratice u Liberce | 352/1 | trv.travní porost | 103 | 3107 | 3019424 | PA/24/2/00352:001/0 | 228 | 117 967,00 | 125 | 64 674,89 |
| 29 | Kunratice u Liberce | 44/1 | trv.travní porost | 13994 | 3107 | 3019314 | PA/24/2/00044:001/0 | 15394 | 36 945,60 | 1400 | 3 360,00 |
| 30 | Ruprechtice | 2208/1 | trv.travní porost | 143 | 3107 | 3018667 | PA/14/2/02208:001/0 | 169 | 405,60 | 26 | 62,40 |
| 31 | Růžodol I | 1394/1 | trv.travní porost | 39 | 3107 | 3018718 | PA/15/2/01394:001/0 | 274 | 657,60 | 235 | 564,00 |
| 32 | Dlouhý Most | 1154/3 | lesní pozemek | 2406 | 3110 | 3019971 | PA/29/2/01154:003/0 | 2543 | 470 289,71 | 25394 | 3 673 897,17 |
| 33 | Ruprechtice | 1719/1 | lesní pozemek | 101841 | 3110 | 3019745 | PA/14/2/01719:001/0 | 102193 | 3 223 077,00 | 137 | 25 336,10 |
| | | | | | | | | | | 352 | 11 101,77 |

| | | | | | | | | | | | |
|----|-----------------|---------|----------------|------|------|---------|---------------------|--------|--------------|-------|--------------|
| 74 | Liberec | 2447/12 | ostatní plocha | 357 | 3114 | 3025263 | PA/01/2/02447:012/0 | 368 | 1 104,00 | 11 | 33,00 |
| 75 | Liberec | 2447/13 | ostatní plocha | 316 | 3114 | 3025265 | PA/01/2/02447:013/0 | 389 | 1 167,00 | 73 | 219,00 |
| 76 | Liberec | 2447/24 | ostatní plocha | 198 | 3114 | 3027937 | PA/01/2/02447:024/0 | 238 | 714,00 | 40 | 120,00 |
| 77 | Liberec | 2447/32 | ostatní plocha | 23 | 3114 | 3027944 | PA/01/2/02447:032/0 | 42 | 34 272,00 | 19 | 15 504,00 |
| 78 | Liberec | 2447/7 | ostatní plocha | 224 | 3114 | 3025255 | PA/01/2/02447:007/0 | 298 | 238 400,00 | 74 | 59 200,00 |
| 79 | Liberec | 5248/4 | ostatní plocha | 58 | 3114 | 3021557 | PA/01/2/0444:001/0 | 66 | 198,00 | 8 | 24,00 |
| 80 | Liberec | 532/1 | ostatní plocha | 998 | 3114 | 3024903 | PA/01/2/00532:001/0 | 2359 | 7 077,00 | 1361 | 4 083,00 |
| 81 | Liberec | 5395/1 | ostatní plocha | 9347 | 3114 | 3027779 | PA/01/2/05395:001/0 | 9554 | 2 614 406,33 | 207 | 56 644,33 |
| 82 | Liberec | 5407/10 | ostatní plocha | 907 | 3114 | 3026513 | PA/01/2/05407:010/0 | 927 | 363 789,00 | 20 | 7 848,74 |
| 83 | Liberec | 5407/14 | ostatní plocha | 118 | 3114 | 3026514 | PA/01/2/05407:014/0 | 836 | 369 084,00 | 718 | 316 988,43 |
| 84 | Liberec | 5407/15 | ostatní plocha | 38 | 3114 | 3026516 | PA/01/2/05407:015/0 | 370 | 183 299,00 | 332 | 164 473,70 |
| 85 | Liberec | 5407/2 | ostatní plocha | 1680 | 3114 | 3026510 | PA/01/2/05407:002/0 | 1846 | 637 903,80 | 166 | 57 362,96 |
| 86 | Liberec | 5897/0 | ostatní plocha | 917 | 3114 | 3021997 | PA/01/2/05897:000/0 | 921 | 736 800,00 | 4 | 3 200,00 |
| 87 | Liberec | 6385/29 | ostatní plocha | 633 | 3114 | 3026765 | PA/01/2/06385:029/0 | 636 | 1 908,00 | 3 | 9,00 |
| 88 | Liberec | 6390/1 | ostatní plocha | 5469 | 3114 | 3022456 | PA/01/2/06390:001/0 | 5484 | 16 149,00 | 15 | 44,17 |
| 89 | Machnín | 174/9 | ostatní plocha | 521 | 3114 | 3024724 | PA/28/2/00174:009/0 | 859 | 309 240,00 | 338 | 121 680,00 |
| 90 | Ruprechtice | 1683/2 | ostatní plocha | 36 | 3114 | 3022527 | PA/14/2/01683:002/0 | 37 | 29 600,00 | 1 | 800,00 |
| 91 | Růžodol I | 818/19 | ostatní plocha | 30 | 3114 | 3026660 | PA/15/2/00818:019/0 | 37 | 14 500,61 | 7 | 2 743,36 |
| 92 | Růžodol I | 818/3 | ostatní plocha | 91 | 3114 | 3026659 | PA/15/2/00818:003/0 | 97 | 679,00 | 6 | 42,00 |
| 93 | Růžodol I | 818/6 | ostatní plocha | 146 | 3114 | 3022878 | PA/15/2/00818:006/0 | 148 | 444,00 | 2 | 6,00 |
| 94 | Staré Pavlovce | 255/0 | ostatní plocha | 503 | 3114 | 3023092 | PA/16/2/00255:000/0 | 513 | 410 400,00 | 10 | 8 000,00 |
| 95 | Staré Pavlovce | 692/1 | ostatní plocha | 2512 | 3114 | 3023603 | PA/16/2/00692:001/0 | 3531 | 2 824 800,00 | 1019 | 815 200,00 |
| 96 | Staré Pavlovce | 796/1 | ostatní plocha | 1497 | 3114 | 3023626 | PA/16/2/00796:001/0 | 1511 | 4 659,00 | 14 | 43,17 |
| 97 | Vesec u Liberce | 1535/1 | ostatní plocha | 125 | 3114 | 3024257 | PA/23/2/01535:001/0 | 150 | 450,00 | 25 | 75,00 |
| | | | | | | | | 337641 | mezisoučet: | 39187 | 2 230 402,69 |

Parcela, která není rozdělena geometrickým plánem a je zčásti svěřena příspěvkové organizaci

| | | | | | | | | | | | |
|---|--------------------|-------|----------------|------|------|---------|---------------------|------|------------|-------|-------------|
| 1 | Rochlice u Liberce | 995/2 | ostatní plocha | 3183 | 3114 | 3026617 | PA/12/2/00995:002/1 | 783 | 310 483,00 | -2400 | -951 672,03 |
| | | | | | | | | 3183 | 951 672,00 | 2400 | 951 672,00 |
| | | | | | | | | 3183 | | 0 | |

Parcely, které jsou svěřeny příspěvkovým organizacím

| | | | | | | | | | | | |
|---|----------------|---------|---------------|--------|------|---------|--------------------------|--------|---------------|------|-----------|
| 1 | Horní Hanychov | 690/1 | lesní pozemek | 773550 | PO31 | 4089334 | PA/04/2/00690:001/0 | 773334 | 13 016 401,81 | -216 | -3 635,61 |
| 2 | Ruprechtice | 1719/5 | lesní pozemek | 91692 | PO31 | 4089393 | PA/14/2/01719:005/0 | 92050 | 290 442,00 | 358 | 1 129,58 |
| 3 | Ruprechtice | 2262/15 | lesní pozemek | 95867 | PO31 | 4089430 | PA/14/2/02262:015/0 | 96531 | 273 684,12 | 664 | 1 882,57 |
| 4 | Diouhý Most | 1109/2 | lesní pozemek | 640 | PO31 | 4089328 | PA/01/2/29/2/01109:002/0 | 890 | 14 980,07 | 250 | 4 207,88 |
| 5 | Diouhý Most | 1117/1 | lesní pozemek | 4802 | PO31 | 4089330 | PA/01/2/29/2/01117:001/0 | 4894 | 82 373,55 | 92 | 1 548,50 |
| | | | | | | | | 967699 | | 1148 | 5 132,93 |

NÁVRH na vypořádání:

Opravit evidenci jednotlivých pozemků ve spolupráci s příslušnými odbory SML dle prvotních dokladů, na jejichž podkladě byly katastrálním úřadem provedeny změny.

4. Zjištěné rozdíly: Účetní chyba - nesprávně zařazeno do třídy IM tj. podle druhu pozemku (vazba na analytický účet HK)

| Poř. | Evidence dle katastrálního úřadu | | | | | Účetní evidence SML (v programu SAP) | | | | |
|----------------|----------------------------------|--------------------|----------------------|----------------|---------------|--------------------------------------|-----------------------|----------------|-------------------|--|
| | A katastr. území | B číslo parcely | C druh pozemku | D výměra m2 | E třída IM | F karta IM | G Inventurní číslo | H výměra m2 | I hodnota v Kč | |
| 1 | Horní Růžodol | 1066/3 | Zahrada | 168 | 3114 | 3023425 | PA/05/2/01066:003/0 | 168 | 130 400,00 | |
| 2 | Rochlice u Liberce | 170/2 | Trvalý travní porost | 13 | 3113 | 3028802 | PA/12/2/00170:002/0 | 13 | 37,60 | |
| 3 | Růžodol I | 1569/8 | Trvalý travní porost | 121 | 3114 | 3027834 | PA/15/2/01569:008/0 | 121 | 48 400,00 | |
| 4 | Rochlice u Liberce | 1429/175 | Zastavěná plocha a r | 21 | 3114 | 3021196 | PA/12/2/01429:175/0 | 21 | 16 800,00 | |
| 5 | Liberec | 6148/2 | Zastavěná plocha a r | 2 | 3114 | 3027644 | PA/01/2/06148:002/0 | 2 | 1 600,00 | |
| 6 | Ruprechtice | 685/16 | Zastavěná plocha a r | 231 | 3114 | 3028151 | PA/14/2/00685:016/0 | 231 | 10 256,40 | |
| 7 | Ruprechtice | 685/19 | Zastavěná plocha a r | 232 | 3114 | 3028152 | PA/14/2/00685:019/0 | 232 | 10 300,80 | |
| 8 | Liberec | 995/4 | zastavěná plocha | 38 | 3114 | 3024418 | PA/01/2/00995:004/0 | 38 | 28 000,00 | |
| 9 | Liberec | 584/177 | zastavěná plocha | 29 | 3114 | 3027895 | PA/01/2/05841:007/0 | 29 | 87,00 | |
| 10 | Ruprechtice | 1678/1 | ostatní plocha | 8433 | 3113 | 3020762 | PA/14/2/01678:001/0 | 8433 | 25 299,00 | |
| 11 | Nové Pavlovice | 176/13 | ostatní plocha | 80 | 3113 | 3020490 | PA/10/2/00176:013/0 | 80 | 240,00 | |
| 12 | Doubí u Liberce | 635/0 | ostatní plocha | 1362 | 3113 | 3021151 | PA/18/2/00635:000/0 | 1362 | 694 483,80 | |
| CELKEM: | | | | | | | | | 965 904,60 | |

NÁVRH na vypořádání:

Přeúčtovat hodnoty z původních karet IM na nově založené karty IM - se správnými třídami IM.

| přeúčtování z třídy IM: | | na třídu IM: | | Kč |
|-------------------------|------|--------------|------|-------------------|
| | 3113 | | 3107 | 37,60 |
| | 3113 | | 3114 | 720 022,80 |
| | 3114 | | 3105 | 130 400,00 |
| | 3114 | | 3107 | 48 400,00 |
| | 3114 | | 3113 | 67 044,20 |
| CELKEM: | | | | 965 904,60 |

DOKLADOVÁ INVENTURA pozemků k datu 31.12.2010**5. Zjištěné rozdíly: Účetní chyba - duplicitní evidence tj. 1 pozemek na 2 kartách IM**

| Poř. | Evidence dle katastrálního úřadu | | | | | Účetní evidence SML (v programu SAP) | | | | | |
|------|----------------------------------|--------------------|-------------------|----------------|---------------|--------------------------------------|-------------------------|----------------|---------------------|---------------------|---------------------------|
| | A katastr. území | B číslo parcely | C druh pozemku | D výměra m2 | E třída IM | F karta IM | G inventurní číslo | H výměra m2 | I hodnota v Kč | Rozdíl ve výměře | Rozdíl ve hodnotě v Kč |
| 1 | Liberec | 2481/8 | ostatní plocha | 46 | 3114 | 3025290 | PA/012/02481:008/0 | 46 | 138,00 | 0 | 0,00 |
| 2 | Ruprechtice | 595/36 | ostatní plocha | 2 | 3114 | 3025292 | PA/012/02481:008/0 | 96 | 288,00 | 96 | 288,00 |
| 3 | Doubrá u Liberce | 67/57 | ostatní plocha | 306 | 3114 | 3028034 | PA/142/00595:036/0 | 2 | 549,00 | 0 | 0,00 |
| 4 | Choťyně | 581/1 | ostatní plocha | 43802 | 3114 | 3028150 | PA/142/00595:036/0 | 2 | 480,00 | 2 | 480,00 |
| 5 | Choťyně | 581/5 | ostatní plocha | 275 | 3114 | 3027712 | PA/182/00067:057/0 | 306 | 146 880,00 | 0 | 0,00 |
| 6 | Choťyně | 587/1 | ostatní plocha | 19635 | 3114 | 3027836 | PA/182/00067:057/0 | 306 | 146 880,00 | 306 | 146 880,00 |
| 7 | Choťyně | 587/18 | ostatní plocha | 55420 | 3114 | 3027421 | PA/115/37/2/00581:001/0 | 43802 | 131 406,00 | 0 | 0,00 |
| 8 | Choťyně | 592/1 | ostatní plocha | 4878 | 3114 | 3028114 | PA/115/37/2/00581:001/0 | 43802 | 131 406,00 | 43802 | 131 406,00 |
| 9 | Choťyně | 592/5 | ostatní plocha | 851 | 3114 | 3027422 | PA/115/37/2/00581:005/0 | 275 | 825,00 | 0 | 0,00 |
| 10 | Choťyně | 1053/2 | ostatní plocha | 352 | 3114 | 3028115 | PA/115/37/2/00581:005/0 | 275 | 825,00 | 275 | 825,00 |
| | | | | | | 3027423 | PA/115/37/2/00587:001/0 | 19635 | 58 905,00 | 0 | 0,00 |
| | | | | | | 3028116 | PA/115/37/2/00587:001/0 | 19635 | 58 905,00 | 19635 | 58 905,00 |
| | | | | | | 3027424 | PA/115/37/2/00587:018/0 | 55420 | 166 260,00 | 0 | 0,00 |
| | | | | | | 3028117 | PA/115/37/2/00587:018/0 | 55420 | 166 260,00 | 55420 | 166 260,00 |
| | | | | | | 3027425 | PA/115/37/2/00592:001/0 | 4878 | 14 634,00 | 0 | 0,00 |
| | | | | | | 3028118 | PA/115/37/2/00592:001/0 | 4878 | 14 634,00 | 4878 | 14 634,00 |
| | | | | | | 3027426 | PA/115/37/2/00592:005/0 | 851 | 2 553,00 | 0 | 0,00 |
| | | | | | | 3028119 | PA/115/37/2/00592:005/0 | 851 | 2 553,00 | 851 | 2 553,00 |
| | | | | | | 3027428 | PA/115/37/2/01053:002/0 | 352 | 1 478,40 | 0 | 0,00 |
| | | | | | | 3028121 | PA/115/37/2/01053:002/0 | 352 | 844,80 | 352 | 844,80 |
| | | | | | | | | 251184 | 1 046 704,20 | CELKEM: | 523 075,80 |
| | | | | | | | | 125567 | | | |

NÁVRH na vypořádání:

Vyřadit karty IM s duplicitní hodnotou, které byly zaúčtovány podruhé s odvoláním na již existující kartu IM.

DOKLADOVÁ INVENTURA pozemků k datu 31.12.2010

6. Zjištěné rozdíly: Důvodem je zaevidování pozemku na katastrálním úřadě bez provedení účetní evidence u SML (nepředložené podklady účtárně - možný výkup, převod, dar, přerozdělení pozemku na základě geometrického plánu atd.)

| Poř. | Evidence dle katastrálního úřadu | | | | | Účetní evidence SML (v programu SAP) | | | | |
|------|----------------------------------|--------------------|----------------------|----------------|---------------|--------------------------------------|--------------------|----------------|-------------------|--|
| | A katastrální území | B číslo parcely | C druh poz. | D výměra m2 | E třída IM | F karta IM | G Invent. číslo | H výměra m2 | I hodnota v Kč | |
| 1 | Krásná Studánka | 312/7 | orná půda | 487 | 3102 | | | 0 | | |
| 2 | Kunratice u Liberce | 28/1 | orná půda | 2972 | 3102 | | | 0 | | |
| 3 | Kunratice u Liberce | 28/2 | orná půda | 354 | 3102 | | | 0 | | |
| 4 | Kunratice u Liberce | 362/10 | orná půda | 5120 | 3102 | | | 0 | | |
| 5 | Pilínkov | 418/0 | orná půda | 595 | 3102 | | | 0 | | |
| 6 | Vesec u Liberce | 1552/17 | orná půda | 585 | 3102 | | | 0 | | |
| 7 | Dolní Hanychov | 521/1 | mezisoučet: | 10113 | | | | | | |
| 8 | Kunratice u Liberce | 362/11 | zahrad | 931 | 3105 | | | 0 | | |
| 9 | Kunratice u Liberce | 362/17 | zahrad | 5 | 3105 | | | 0 | | |
| 10 | Kunratice u Liberce | 362/22 | zahrad | 844 | 3105 | | | 0 | | |
| 11 | Liberec | 2318/1 | zahrad | 61 | 3105 | | | 0 | | |
| 12 | Pilínkov | 9/0 | zahrad | 552 | 3105 | | | 0 | | |
| 13 | Radčice u Krásné Studánky | 578/5 | zahrad | 903 | 3105 | | | 0 | | |
| 14 | Krásná Studánka | 125/36 | mezisoučet: | 3356 | | | | | | |
| 15 | Krásná Studánka | 125/6 | Trvalý travní porost | 140 | 3107 | | | 0 | | |
| 16 | Krásná Studánka | 355/7 | Trvalý travní porost | 200 | 3107 | | | 0 | | |
| 17 | Krásná Studánka | 941/35 | Trvalý travní porost | 255 | 3107 | | | 0 | | |
| 18 | Kunratice u Liberce | 362/12 | Trvalý travní porost | 237 | 3107 | | | 0 | | |
| 19 | Kunratice u Liberce | 362/19 | Trvalý travní porost | 789 | 3107 | | | 0 | | |
| 20 | Kunratice u Liberce | 362/28 | Trvalý travní porost | 1494 | 3107 | | | 0 | | |
| 21 | Kunratice u Liberce | 362/32 | Trvalý travní porost | 1210 | 3107 | | | 0 | | |
| 22 | Kunratice u Liberce | 362/33 | Trvalý travní porost | 1837 | 3107 | | | 0 | | |
| 23 | Kunratice u Liberce | 362/34 | Trvalý travní porost | 554 | 3107 | | | 0 | | |
| 24 | Kunratice u Liberce | 362/35 | Trvalý travní porost | 536 | 3107 | | | 0 | | |
| 25 | Kunratice u Liberce | 362/38 | Trvalý travní porost | 1497 | 3107 | | | 0 | | |
| 26 | Kunratice u Liberce | 362/39 | Trvalý travní porost | 302 | 3107 | | | 0 | | |
| 27 | Kunratice u Liberce | 362/43 | Trvalý travní porost | 19 | 3107 | | | 0 | | |
| 28 | Kunratice u Liberce | 362/7 | Trvalý travní porost | 124 | 3107 | | | 0 | | |
| 29 | Kunratice u Liberce | 44/3 | Trvalý travní porost | 729 | 3107 | | | 0 | | |
| 30 | Kunratice u Liberce | 44/4 | Trvalý travní porost | 2 | 3107 | | | 0 | | |
| 31 | Machnin | 1022/5 | Trvalý travní porost | 188 | 3107 | | | 0 | | |
| | | | | 137 | 3107 | | | 0 | | |

| | | | | | | | |
|----|------------------------|---------|--------------------------|--------|------|---|---|
| 32 | Pílinkov | 6/1 | Trvalý travní porost | 1347 | 3107 | 0 | 0 |
| 33 | Pílinkov | 12/1 | Trvalý travní porost | 101 | 3107 | 0 | 0 |
| 34 | Pílinkov | 13/1 | Trvalý travní porost | 905 | 3107 | 0 | 0 |
| 35 | Pílinkov | 7/2 | Trvalý travní porost | 62 | 3107 | 0 | 0 |
| 36 | Pílinkov | 420/0 | Trvalý travní porost | 1236 | 3107 | 0 | 0 |
| 37 | Ruprechtice | 2075/2 | Trvalý travní porost | 119 | 3107 | 0 | 0 |
| 38 | Růžodol I | 1394/1 | Trvalý travní porost | 39 | 3107 | 0 | 0 |
| 39 | Růžodol I | 1394/3 | Trvalý travní porost | 41 | 3107 | 0 | 0 |
| 40 | Růžodol I | 1394/4 | Trvalý travní porost | 42 | 3107 | 0 | 0 |
| 41 | Růžodol I | 1394/5 | Trvalý travní porost | 36 | 3107 | 0 | 0 |
| 42 | Růžodol I | 1394/6 | Trvalý travní porost | 31 | 3107 | 0 | 0 |
| 43 | Růžodol I | 1394/7 | Trvalý travní porost | 35 | 3107 | 0 | 0 |
| 44 | Růžodol I | 1394/8 | Trvalý travní porost | 25 | 3107 | 0 | 0 |
| 45 | Růžodol I | 1394/9 | Trvalý travní porost | 25 | 3107 | 0 | 0 |
| | | | <i>mezisoučet:</i> | 14294 | | | |
| 46 | Dlouhý Most | 1097/6 | Lesní pozemek | 200 | 3110 | 0 | 0 |
| 47 | Kunratice u Liberce | 172/7 | Lesní pozemek | 405 | 3110 | 0 | 0 |
| 48 | Kunratice u Liberce | 294/2 | Lesní pozemek | 3753 | 3110 | 0 | 0 |
| 49 | Liberec | 1685/0 | Lesní pozemek | 777 | 3110 | 0 | 0 |
| 50 | Liberec | 1687/0 | Lesní pozemek | 711 | 3110 | 0 | 0 |
| 51 | Liberec | 3326/6 | Lesní pozemek | 239 | 3110 | 0 | 0 |
| 52 | Liberec | 614/0 | Lesní pozemek | 87 | 3110 | 0 | 0 |
| 53 | Starý Harcov | 1085/0 | Lesní pozemek | 486 | 3110 | 0 | 0 |
| 54 | Starý Harcov | 1197/1 | Lesní pozemek | 626 | 3110 | 0 | 0 |
| 55 | Starý Harcov | 827/0 | Lesní pozemek | 5146 | 3110 | 0 | 0 |
| 56 | Vesec u Liberce | 1932/0 | Lesní pozemek | 17067 | 3110 | 0 | 0 |
| 57 | Vesec u Liberce | 1962/1 | Lesní pozemek | 1721 | 3110 | 0 | 0 |
| 58 | Vesec u Liberce | 1991/5 | Lesní pozemek | 15596 | 3110 | 0 | 0 |
| 59 | Vesec u Liberce | 2095/0 | Lesní pozemek | 3044 | 3110 | 0 | 0 |
| 60 | Vesec u Liberce | 2196/0 | Lesní pozemek | 2032 | 3110 | 0 | 0 |
| 61 | Vratislavice nad Nisou | 3363 | Lesní pozemek | 3322 | 3110 | 0 | 0 |
| 62 | Vratislavice nad Nisou | 1344/7 | Lesní pozemek | 15071 | 3110 | 0 | 0 |
| 63 | Vratislavice nad Nisou | 2722/1 | Lesní pozemek | 1220 | 3110 | 0 | 0 |
| 64 | Vratislavice nad Nisou | 3347/12 | Lesní pozemek | 11207 | 3110 | 0 | 0 |
| 65 | Vratislavice nad Nisou | 3347/13 | Lesní pozemek | 968 | 3110 | 0 | 0 |
| 66 | Vratislavice nad Nisou | 3347/4 | Lesní pozemek | 3601 | 3110 | 0 | 0 |
| 67 | Vratislavice nad Nisou | 3481/1 | Lesní pozemek | 5140 | 3110 | 0 | 0 |
| 68 | Vratislavice nad Nisou | 3592/4 | Lesní pozemek | 14014 | 3110 | 0 | 0 |
| | | | <i>mezisoučet:</i> | 106433 | | | |
| 69 | Horní Hanychov | 690/93 | Zastavěná plocha a nádvi | 68 | 3113 | 0 | 0 |
| 70 | Horní Hanychov | 690/98 | Zastavěná plocha a nádvi | 52 | 3113 | 0 | 0 |
| 71 | Horní Hanychov | 695/3 | Zastavěná plocha a nádvi | 5 | 3113 | 0 | 0 |
| 72 | Liberec | 2318/3 | Zastavěná plocha a nádvi | 48 | 3113 | 0 | 0 |

| | | | | | | | | |
|-----|---------------------|---------|--------------------------|------|------|--|--|---|
| 73 | Liberec | 3326/14 | Zastavěná plocha a nádvy | 22 | 3113 | | | 0 |
| 74 | Liberec | 3326/32 | Zastavěná plocha a nádvy | 8 | 3113 | | | 0 |
| 75 | Liberec | 5395/18 | Zastavěná plocha a nádvy | 151 | 3113 | | | 0 |
| 76 | Liberec | 5395/19 | Zastavěná plocha a nádvy | 54 | 3113 | | | 0 |
| 77 | Ruprechtice | 1140/41 | Zastavěná plocha a nádvy | 45 | 3113 | | | 0 |
| 78 | Ruprechtice | 2147/2 | Zastavěná plocha a nádvy | 2 | 3113 | | | 0 |
| 79 | Ruprechtice | 954/2 | Zastavěná plocha a nádvy | 1 | 3113 | | | 0 |
| 80 | Růžodol I | 602/2 | Zastavěná plocha a nádvy | 1 | 3113 | | | 0 |
| 81 | Růžodol I | 818/22 | Zastavěná plocha a nádvy | 12 | 3113 | | | 0 |
| 82 | Růžodol I | 818/23 | Zastavěná plocha a nádvy | 3 | 3113 | | | 0 |
| 83 | Starý Harcov | 749/14 | Zastavěná plocha a nádvy | 21 | 3113 | | | 0 |
| 84 | Starý Harcov | 749/15 | Zastavěná plocha a nádvy | 22 | 3113 | | | 0 |
| 85 | Starý Harcov | 749/16 | Zastavěná plocha a nádvy | 19 | 3113 | | | 0 |
| | | | <i>meziúčet:</i> | 534 | | | | |
| 86 | Dolní Hanychov | 647/12 | Ostatní plocha | 76 | 3114 | | | 0 |
| 87 | Dolní Hanychov | 647/13 | Ostatní plocha | 33 | 3114 | | | 0 |
| 88 | Dolní Hanychov | 647/6 | Ostatní plocha | 14 | 3114 | | | 0 |
| 89 | Dolní Hanychov | 647/7 | Ostatní plocha | 401 | 3114 | | | 0 |
| 90 | Dolní Hanychov | 647/8 | Ostatní plocha | 425 | 3114 | | | 0 |
| 91 | Dolní Hanychov | 647/9 | Ostatní plocha | 7 | 3114 | | | 0 |
| 92 | Dolní Hanychov | 649/18 | Ostatní plocha | 13 | 3114 | | | 0 |
| 93 | Dolní Hanychov | 649/20 | Ostatní plocha | 4 | 3114 | | | 0 |
| 94 | Doubí u Liberce | 126/12 | Ostatní plocha | 91 | 3114 | | | 0 |
| 95 | Horní Hanychov | 75/1 | Ostatní plocha | 5996 | 3114 | | | 0 |
| 96 | Horní Hanychov | 75/3 | Ostatní plocha | 865 | 3114 | | | 0 |
| 97 | Kunratice u Liberce | 33/1 | Ostatní plocha | 3259 | 3114 | | | 0 |
| 98 | Kunratice u Liberce | 33/2 | Ostatní plocha | 99 | 3114 | | | 0 |
| 99 | Kunratice u Liberce | 362/2 | Ostatní plocha | 68 | 3114 | | | 0 |
| 100 | Kunratice u Liberce | 362/20 | Ostatní plocha | 3105 | 3114 | | | 0 |
| 101 | Kunratice u Liberce | 362/27 | Ostatní plocha | 5 | 3114 | | | 0 |
| 102 | Kunratice u Liberce | 362/9 | Ostatní plocha | 141 | 3114 | | | 0 |
| 103 | Liberec | 3326/15 | Ostatní plocha | 24 | 3114 | | | 0 |
| 104 | Machnin | 1020/43 | Ostatní plocha | 1 | 3114 | | | 0 |
| 105 | Machnin | 1022/1 | Ostatní plocha | 1245 | 3114 | | | 0 |
| 106 | Machnin | 1022/10 | Ostatní plocha | 6 | 3114 | | | 0 |
| 107 | Machnin | 1022/4 | Ostatní plocha | 34 | 3114 | | | 0 |
| 108 | Machnin | 174/19 | Ostatní plocha | 1 | 3114 | | | 0 |
| 109 | Rochlice u Liberce | 1567/79 | Ostatní plocha | 4 | 3114 | | | 0 |
| 110 | Rochlice u Liberce | 1567/80 | Ostatní plocha | 27 | 3114 | | | 0 |
| 111 | Rochlice u Liberce | 1568/10 | Ostatní plocha | 94 | 3114 | | | 0 |
| 112 | Rochlice u Liberce | 1568/11 | Ostatní plocha | 110 | 3114 | | | 0 |
| 113 | Rochlice u Liberce | 483/43 | Ostatní plocha | 13 | 3114 | | | 0 |
| 114 | Rochlice u Liberce | 484/14 | Ostatní plocha | 75 | 3114 | | | 0 |

| | | | | | | | |
|-----|-----------------|----------|--------------------|---------------|------|--|---|
| 115 | Rudolfov | 332/2 | Ostatní plocha | 283 | 3114 | | 0 |
| 116 | Ruprechtice | 1244/1 | Ostatní plocha | 707 | 3114 | | 0 |
| 117 | Ruprechtice | 1443/115 | Ostatní plocha | 270 | 3114 | | 0 |
| 118 | Růžodol I | 1332/79 | Ostatní plocha | 251 | 3114 | | 0 |
| 119 | Růžodol I | 1332/80 | Ostatní plocha | 112 | 3114 | | 0 |
| 120 | Staré Pavlovice | 692/5 | Ostatní plocha | 333 | 3114 | | 0 |
| 121 | Staré Pavlovice | 692/6 | Ostatní plocha | 571 | 3114 | | 0 |
| 122 | Starý Harcov | 279/62 | Ostatní plocha | 1 | 3114 | | 0 |
| 123 | Starý Harcov | 279/63 | Ostatní plocha | 2 | 3114 | | 0 |
| 124 | Starý Harcov | 749/1 | Ostatní plocha | 3383 | 3114 | | 0 |
| 125 | Vesec u Liberce | 1552/18 | Ostatní plocha | 16 | 3114 | | 0 |
| 126 | Vesec u Liberce | 1552/19 | Ostatní plocha | 34 | 3114 | | 0 |
| | | | <i>mezisoučet:</i> | 22199 | | | |
| | | | CELKEM: | 156929 | | | |

NÁVRH na vypořádání:

Opravit evidenci jednotlivých pozemků ve spolupráci s příslušnými odbory SML dle prvotních dokladů, na jejichž podkladě byly katastrálním úřadem provedeny změny.



Městská policie Liberec

Ul. 1.máje 108/48, 460 02 Liberec II, tel.: 488 578 111

Tísňové volání 156

www.mp.liberec.cz, e-mail: městská.policie@mp.liberec.cz

VÝROČNÍ ZPRÁVA

ZA ROK 2010

O ČINNOSTI MĚSTSKÉ POLICIE LIBEREC



VÝROČNÍ ZPRÁVA ZA ROK 2010 O ČINNOSTI MĚSTSKÉ POLICIE LIBEREC



Obsah:

| | |
|--|--------|
| Úvod..... | - 3 - |
| I. část | - 3 - |
| Rok 2010..... | - 3 - |
| 1. Úvodní slovo..... | - 3 - |
| 2. Lidské zdroje | - 3 - |
| 2.1 Personální obsazení městské policie | - 3 - |
| 2.2 Personální opatření v roce 2010..... | - 4 - |
| 2.3 Vzdělávání strážníků | - 5 - |
| 3. Hospodaření městské policie | - 5 - |
| 4. Rok 2010 - rok nových projektů | - 6 - |
| 5. Vlastní činnost městské policie v roce 2010..... | - 12 - |
| 5.1 Činnosti v přímém výkonu služby..... | - 12 - |
| 5.2 Výtah některých akcí zajišťovaných strážníky..... | - 13 - |
| 5.2.1. Opatření k potírání kriminality..... | - 13 - |
| 5.3. Řešení přestupků a statistické přehledy činnosti..... | - 14 - |
| 5.4. Vyhodnocení stížností | - 17 - |
| 6. Povodně | - 17 - |
| 7. Prevence kriminality..... | - 19 - |
| 6.1. Projekty prevence kriminality | - 19 - |
| 6.2. Přednášková činnost odboru prevence kriminality | - 21 - |
| Besedy se seniory a zdravotně postiženými osobami..... | - 22 - |
| Dětské dopravní hřiště v Liberci..... | - 22 - |
| 6.3. Prezentace práce městské policie | - 22 - |
| II. část | - 23 - |
| Výhled a úkoly pro rok 2011 | - 23 - |
| 1. Rozpočet městské policie | - 23 - |
| 2. Přímý výkon služby..... | - 23 - |
| 3. Projekt zavádění norem ISO na MP Liberec | - 23 - |
| 4. Oblast technického zabezpečení | - 23 - |
| 5. Prevence kriminality..... | - 24 - |
| Závěr..... | - 24 - |



Úvod

Radě a Zastupitelstvu města Liberec předkládáme výroční zprávu o činnosti městské policie za rok 2010. Tato zpráva je rozdělena na dvě části, z nichž první se věnuje zhodnocení práce městské policie v r. 2010 z hlediska vedení městské policie a v druhé části jsou krátce nastíněny výhledy a úkoly pro rok 2011.

I. část

Rok 2010

1. Úvodní slovo

Rok 2010 byl pro městskou policii rokem stabilizace, rokem nových projektů a nových postupů v práci městské policie, které bude městská policie zavádět do praxe.

Rok 2010 se stal také neplánovaně rokem, kdy se městská policie jako ostatní složka IZS aktivně podílela na odstraňování následků ničivých povodní. Tyto se v srpnu 2010 prohnaly Libereckým krajem. Zde jsme si vyzkoušeli, jak dokážeme reagovat na krizovou situaci takového rozsahu. Máme za to, že jsme v této zkoušce obstáli.

2. Lidské zdroje

2.1 Personální obsazení městské policie

K 31. 12. 2010 bylo v personálním stavu Městské policie Liberec zařazeno 82 zaměstnanců. Z tohoto počtu jsou 2 pracovnice na mateřské dovolené. Městská policie má celkem 77 strážníků s osvědčením (včetně ředitele) a 5 pracovníků je zařazeno v technickém a ostatním personálu.

Přehled personálního složení městské policie

| | Rok 2009 | Rok 2010 |
|---|-----------|-----------|
| Strážníci s osvědčením vydaným MVČR (včetně ředitele MP) | 84 | 77 |
| Pracovník inspekce MP (strážník s osvědčením MVČR) | 1 | 1 |
| Správce informačních technologií (strážník s osvědčením MVČR) | 1 | 1 |
| Vedoucí odboru technického zabezpečení | 1 | 1 |
| Rozpočtář | 1 | 0 |
| Mzdová účetní, personalista | 1 | 0 |
| Sekretářka (od r. 2010 asistentka ředitele – rozpočtář) | 1 | 1 |
| Referent majetkové správy | 1 | 1 |
| Technický pracovník | 1 | 1 |
| uklízečka | 1 | 1 |
| Mateřská dovolená | 4 | 2 |
| Celkem | 92 | 82 |

Vzdělanost strážníků: 5 strážníků má vzdělání vysokoškolské a 61 vzdělání středoškolské s maturitou. Ostatní jsou vyučeni v oboru. Tito strážníci si doplňují vzdělání, neboť počínaje rokem 2015 musí mít všichni ze zákona minimálně středoškolské vzdělání s maturitou.

Graf nejvyššího dosaženého vzdělání pracovníků MP

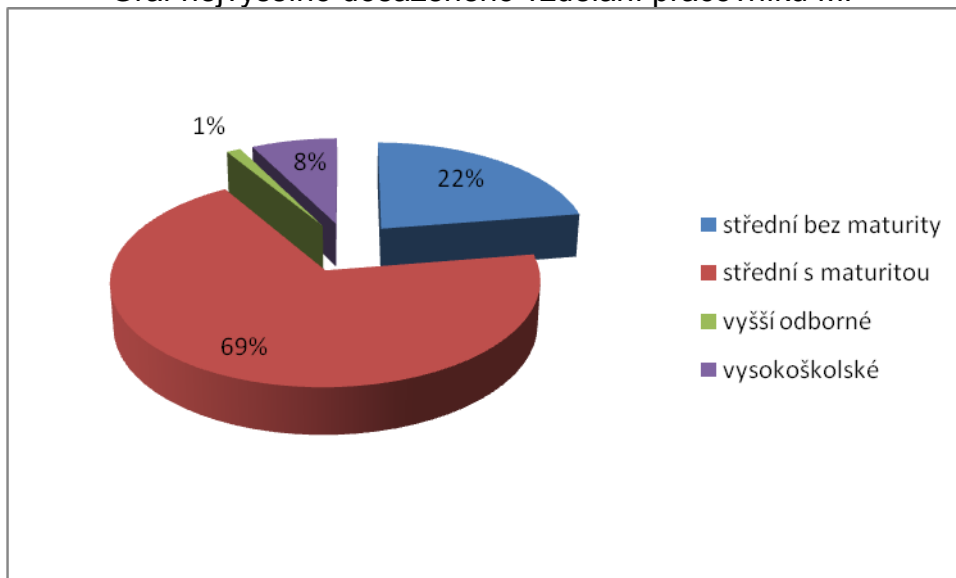

Věková struktura strážníků městské policie

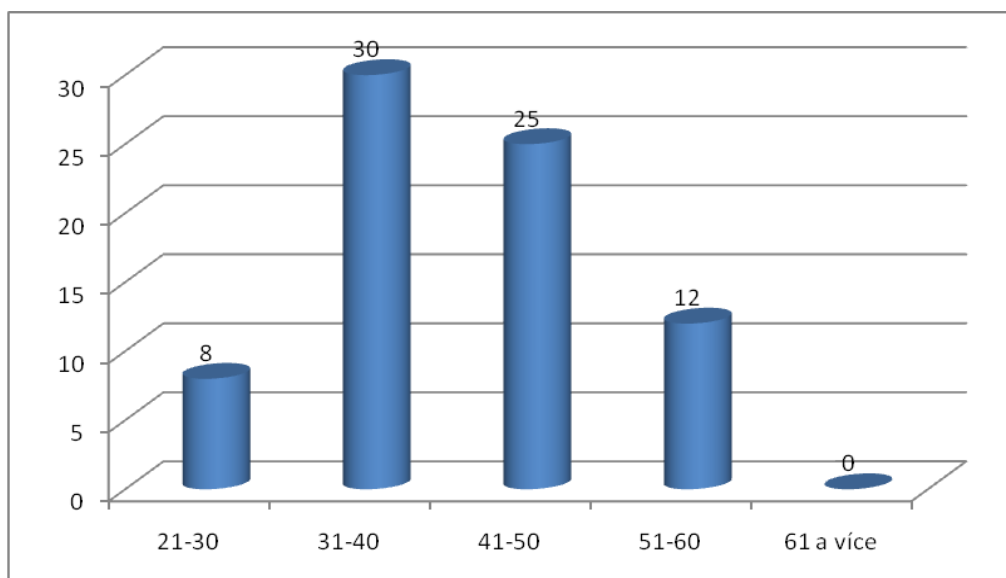

2.2 Personální opatření v roce 2010

Do roku 2010 jsme vstoupili s rozpočtem, který byl o 15% nižší než v roce 2009 a to včetně mzdových prostředků. S touto situací jsme se museli vyrovnat a na základě



těchto okolností jsme provedli další opatření, které směřovalo ke snížení mzdových nákladů:

1. Začátkem roku 2010 jsme zrušili místo mzdová účetní, personalista. Tuto agendu jsme předali pod správu MML a zčásti ji převzala do svých pracovních povinností vedoucí odboru technického zabezpečení.
2. Začátkem roku 2010 jsme dále zrušili místo rozpočtáře a tuto agendu jsme převedli do povinností asistentky ředitele MP
3. V dubnu r. 2010 jsme zrušili místo tiskové mluvčí a zástupce vedoucího přestupkového oddělení s tím, že agendu s tiskovou mluvčí převzala vedoucí přestupkového a dopravního oddělení

Provedením těchto opatření jsme snížili počet civilních zaměstnanců městské policie o 2 a dále jsme snížili počet vedoucích pracovníků o jednoho.

2.3 Vzdělávání strážníků

Jako pro každou organizaci, tak i pro městskou policii jsou víc než důležité profesní znalosti. Proto je vzdělávání strážníků rozděleno do dvou částí:

- Vzdělávání strážníků v rámci zákonných povinností, kdy strážník musí každé 3 roky získat před komisí MV ČR osvědčení strážníka. S tím je od r. 2009 spojená povinnost vysílat strážníky do akreditovaných školicích středisek
- Vlastní výcvik a profesní příprava strážníků, které organizuje městská policie

V loňském roce obnovovalo osvědčení 25 strážníků, přičemž 1 strážník neuspěl na první pokus a musel zkoušku opakovat.

Naším cílem je do budoucna zajistit vysokou profesionalitu strážníků a proto byl zpracován plán profesní a střelecké přípravy na rok 2010. V rámci tohoto plánu jsou strážníci pravidelně proškoleni ze změn v právních normách a zejména v profesní přípravě je kladen důraz na kvalitní provádění zákroků, na taktickou přípravu a taktéž na zvládnutí administrativy, která k činnosti strážníků také patří. Podle zákona o zbraních a střelivu je nutno naše strážníky pravidelně proškolenovat i z manipulace se střelnými zbraněmi a vlastní střelecké přípravy, která probíhá jednak na střelnici v Tipsport aréně a dále na střelnici Kněžmost.

3. Hospodaření městské policie

Městská policie v roce 2010 hospodařila s rozpočtem ve výši 49 889 805,- Kč oproti roku 2009 kdy byl rozpočet městské policie ve výši 54 304 983,-Kč. Během loňského roku byla dodržována rozpočtová kázeň a rozpočet byl čerpán průběžně. Přidělený objem finančních prostředků na 2010 byl do výše 97 % a nebyl překročen.

Rozpočet městské policie na r. 2010

| Položka | Plán | skutečnost |
|--------------------|----------------------|----------------------|
| Mzdy (vč. odvodů) | 41957810 Kč | 40 964 268 Kč |
| Provozní náklady | 6 351 995 Kč | 5 517 857 Kč |
| Investiční náklady | 1 580 000 Kč | 1 404 336 Kč |
| celkem | 49 889 805 Kč | 47 886 461 Kč |



4. Rok 2010 - rok nových projektů

Tak, jak jsme rok 2009 nazvali rokem změn, rok 2010 nazýváme rokem nových projektů. Po předešlé reorganizaci jsme se nyní orientovali na zlepšení celkové činnosti městské policie s tím, že prostřednictvím nových projektů jsme chtěli dokázat, že činnost městské policie je skutečnou službou občanům.

Změna systému činnosti městské policie při dohledu nad parkovacím systémem

Začátkem roku 2010 jsme zásadně změnili koncepci dohledu nad parkovacím systémem, kdy městská policie vzala tuto odpovědnost včetně technického zabezpečení (nasazování TPZOV) zcela do vlastní režie. Cílem tohoto opatření byla zásadní změna přístupu strážníků městské policie k řešení otázky parkovacího systému a celého systému dopravy v klidu ve městě Liberci. Městská policie byla po léta vnímána pouze jako represivní složka při vymáhání respektovanosti parkovacího systému. Cílem tohoto projektu je „zlidštit“ přístup městské policie k řidičské veřejnosti, ale zároveň zajistit, aby parkovací systém dále plnil svoji regulační funkci a byl splněn cíl diferencovaného přístupu k jednotlivým přestupkům v dopravě v klidu.

Celkový počet nasazených TPZOV a odtážených vozidel za rok 2010 v porovnání s rokem 2009

| | 2009 | 2010 |
|--|-------------|-------------|
| Celkem nasazeno TPZOV (botiček) | 6 530 | 5309 |
| Celkem nařízeno odtahů | 426 | 119 |

Hlídky městské policie ve sportovním areálu Ještěd

V lednu roku 2010 spustila Městská policie projekt, který byl zaměřen na sportovní areál Ještěd. Cílem tohoto projektu bylo posílit bezpečnost návštěvníků sportovního areálu jednak z hlediska zajištění ochrany veřejného pořádku a majetku v okolí a dále v samotném areálu. Součástí tohoto projektu bylo i posílení ochrany bezpečnosti a zdraví lyžařů a dalších návštěvníků přímo na sjezdovkách.

Hlavní náplní činnosti strážníků je preventivní působení jak v prostoru samotné sjezdovky, tak i v okolí lanovek, na Ještědu, okolí Ještědky nebo u skokanských můstků. Za tímto účelem byli vybráni 4 strážníci městské policie, kteří se zde střídali v nepravidelných službách. Strážníci hlídkovou činnost vykonávají jednak na lyžích, jednak pešky nebo služebním vozidlem.

V zájmu posílení bezpečnosti lyžařů a návštěvníků sportovního areálu strážníci sledují chování lyžařů a dohlížejí na dodržování bezpečnosti na sjezdovce. Kromě toho

také dohlíží na dodržování dalších obecných norem jako právních předpisů o ochraně veřejného pořádku nebo např. tabákového zákona, tedy požívání alkoholu mladistvými apod. Hlavním cílem není postihovat lyžaře, ale přítomností strážníků zdůraznit potřebu zodpovědného a opatrného chování na sjezdovce.

V rámci tohoto projektu jsme zahájili spolupráci s Horskou službou, se kterou společně provádíme vytipování problémových časů a míst, na které je nutno se při práci v areálu zaměřit.



Rámcový přehled činnosti strážníků ve sportovním areálu

| | |
|---|-----|
| Preventivní kontroly | |
| preventivní kontroly sjezdovek | 79 |
| preventivní kontroly při různých sportovních akcích | 3 |
| preventivní kontroly mimo otevírací dobu sjezdovek | 35 |
| preventivní kontroly při nočním lyžování | 29 |
| preventivní kontroly dopravní problematiky | 79 |
| Celkem preventivních kontrol | 225 |

| | |
|-------------------------------|----|
| Obecná činnost | |
| nalezený mobil, doklady, atd. | 11 |
| spolupráce s pracovníky SAJ | 15 |
| spolupráce s HS | 45 |



| | |
|--|-----|
| Činnost strážníků na sjezdovkách | |
| řešení nevhodného chování na sjezdovce | 169 |
| zranění na sjezdovce | 38 |
| řešení srážky na sjezdovce | 13 |
| Celkem řešeno případů (bez přestupků) | 220 |

| | |
|---|----|
| Přestupky | |
| přestupky - psi | 2 |
| přestupky (občanské soužití, veřejný pořádek) | 20 |
| dopravní problematika v areálu | 8 |
| noční lyžování | 4 |
| Celkem přestupků | 34 |

Mobilní služebna

V polovině roku 2010 jsme spustili projekt mobilní služebny. Cílem tohoto projektu bylo zvýšení pocitu bezpečí všech občanů, kteří se pohybují v centru města Liberce a to zejména v prostoru Fügnerovy ulice, v blízkosti terminálu MHD a také obchodního domu Fórum. Tento prostor se stává zejména v letních měsících skutečným centrem města se všemi výhodami a hlavně negativy, které to přináší. Jde zejména o soustředění drobné kriminality, závadových a nepřízpůsobivých osob a z toho plynoucí obtěžování ostatních obyvatel a turistů, kteří město navštíví. Po několika neúčinných pokusech tuto situaci řešit jsme se rozhodli na toto místo umístit v nejexponovanějších dobách mobilní služebnu, která zajistí nepřetržitý dohled strážníků nad veřejným pořádkem a bezpečností osob a majetku, ale zároveň poskytne občanům jakési další informační centrum městské policie.

Pro zřízení mobilní služebny jsme po dohodě s vedením MML použili starší VW Caravelle, který jsme vybavili vším potřebným pro vozidlo městské policie a dále jsme vybavení doplnili o notebook s tiskárnou a přístupem na internet a do databází MP, kufříkem se vším potřebným pro poskytnutí první pomoci a defibrilátorem, informačními materiály, ale také např. zásobou pitné vody či vodou a miskou pro psy. Postupem času jsme využití mobilní služebny rozšířili i na dohled nad větší kulturními společenskými či sportovními akcemi. Současně mobilní služebnu využíváme i pro potřebu odboru prevence kriminality.

Mobilní služebna městské policie

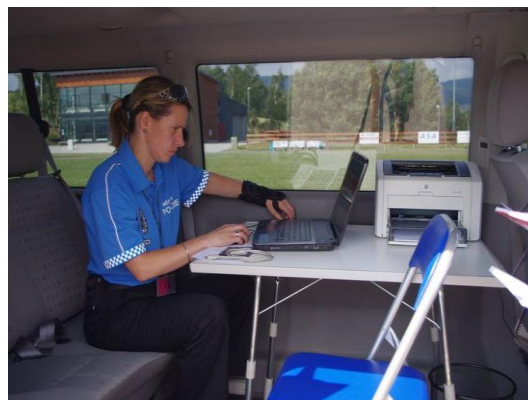



Řešení přestupků v lokalitě ul. Fügnerova v porovnání let 2009 a 2010

| Zjištěné přestupky v ulici Fügnerova | 2009 | 2010 |
|--------------------------------------|------------|------------|
| Počet zjištěných přestupků | 1 027 | 1 355 |
| Uloženo blokových pokut | 195 700 Kč | 283 200 Kč |

| Zjištěné přestupky Fügnerova ulice – tabákový zákon | 2009 | 2010 |
|---|-----------|-----------|
| Počet zjištěných přestupků | 318 | 321 |
| Uloženo blokových pokut | 31 900 Kč | 46 000 Kč |

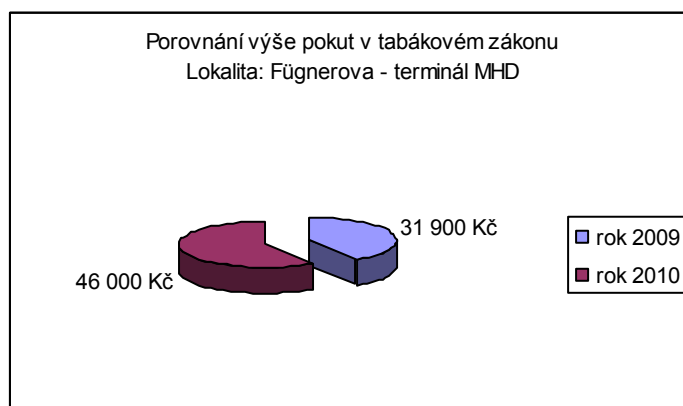

Nový okrsek v lokalitě Pavlovice – Ruprechtice

Vedení městské policie uvažovalo o zřízení nového okrsku v této lokalitě již v minulosti. Tento záměr se ale nikdy nepodařilo zrealizovat, protože náklady na zřízení plnohodnotného okrsku tak, jak byl koncipován před změnou organizační struktury městské policie, by se pohybovaly kolem 11 mil. Kč. V současné době a za stávajících podmínek již bylo možné tento okrsek zřídit prakticky okamžitě s minimálními náklady. Nový okrsek byl již budován podle konceptu služebna - kancelář, kde mají strážníci – okrskáři k dispozici dvě místnosti a to jednu určenou pro veřejnost a druhou, kterou mohou využít jako zázemí a odpočinek. Takto koncipovaný okrsek má jednoho sdruženého vedoucího oddělení pro všechny okrsky a ty jsou řízeny z centra.

Městská policie chce zřízením služebny v této lokalitě nabídnout občanům lepší servis, než byla schopna poskytovat stávajícími prostředky. Lokalita Pavlovice – Ruprechtice se v poslední době dynamicky rozvíjela. Vedle stávající infrastruktury je zde řada nových obchodních center a taktéž zde vyrostly nové lokality s bydlením. Proto máme za to, že zřízení okrsku zde bylo zcela na místě.



Pohled na služebnu MP z Letné ulice



Výslednost činnosti okrskářů v lokalitách Pavlovice a Ruprechtice za II. pololetí r. 2010

Pavlovice

| Prevence | |
|------------------------------------|----|
| spolupráce se ZŠ | 11 |
| spolupráce s občanskými sdruženími | 7 |
| poznatky, podněty pro PČR | 1 |

| Přestupky | |
|--------------------|--------|
| řešeno přestupků | 54 |
| uděleno pokut v Kč | 12 300 |

Ruprechtice

| prevence | |
|------------------------------------|----|
| spolupráce se ZŠ | 23 |
| spolupráce s občanskými sdruženími | 21 |
| poznatky, podněty pro PČR | 5 |

| přestupky | |
|--------------------|-------|
| řešeno přestupků | 92 |
| uděleno pokut v Kč | 4 200 |

Přemístění služebny na sídlišti v Rochlicích

Také přemístění služebny městské policie v Rochlicích navazuje na systémovou změnu práce městské policie v rámci projektu okrskář, kdy byly organizačně zrušeny dvě velké služebny a byly nahrazeny strážníky okrskáři. Bývalou služebnu Liberec Rochlice měli po reorganizaci k dispozici pouze 3 strážníci z nichž jeden je určen přímo pro oblast sídliště v Rochlicích.

Důvody pro změnu dislokace služebny v Rochlicích lze shrnout do dvou bodů:

1. Sídliště v Rochlicích za poslední léta výrazně mění svoji tvář a to zejména vlivem privatizace bytového fondu a s ní spojenou změnu složení skupin obyvatelstva, která zde v současné době bydlí. Plíživým způsobem se zde pomalu zhoršuje bezpečnostní situace zejména v přestupkové oblasti, které se týká veřejného pořádku, občanského soužití, drobné kriminality a dalších sociálně patologických jevů. Situace se vyhrotila začátkem loňského roku, kdy zástupce osadního výboru p. Jeníček zaslal zastupitelstvu otevřený dopis se žádostí o pomoc při řešení situace na sídlišti v Rochlicích Touto problematikou se doby zabývalo vedení města, Zastupitelstvo města, komise prevence kriminality zřízená při zastupitelstvu a další subjekty, které se snaží z různých úhlů tuto situaci řešit.

Jednou z možností, jak by městská policie mohla přispět svým dílem k řešení celkové koncepce revitalizace sídliště Rochlice byl právě přesun služebny z okraje sídliště přímo do centra sídliště do nabídnutých prostor DPS



v Buriánově ulici. Služebna se přesunula blíž k občanům tím, že je dnes přímo v centru sídliště.

2. Prostory, které v minulosti využívala, byly pro naše potřeby zbytečně a nebyly zcela využité. Jedná se o prostory, které jsou dostatečně vybaveny sociálním zařízením, a proto by do budoucna mohly sloužit i jiným účelům.

Pohled na novou dislokaci služebny městské policie



Defibrilátory

Po téměř dvaceti letech od vzniku městských a obecních policií se ukazuje, že strážníci mají v oblasti dohledu nad veřejným pořádkem a dopravou ve městech nezastupitelnou úlohu. Ovšem není to jen tato činnost. Strážníci dnes již zasahují a podílí se na řešení krizových situací jako jsou požáry, autonehody, živelné pohromy a další. Taktéž je nutno říci, že většinou jsou na místech neštěstí jako jedni z prvních a proto je nutné, aby uměli nejen zasáhnout jako strážník, ale musí umět i v případě ohrožení života a zdraví poskytnout kvalifikovanou první pomoc.

Jednou z cest jak poskytnout kvalifikovanou první pomoc je vybavit strážníky odpovídajícím zařízením. Proto městská policie přistoupila k nákupu tří kusů automatizovaných externích defibrilátorů (AED), přičemž dva z nich jsou umístěny do vybraných hlídkových vozidel jeden kus na kontaktní místo v sídle městské policie, kde je možné ho využít v případě nutnosti i v náročném provozu sociálních odborů MML. Tímto krokem se v případě potřeby podstatně zvyšuje možnost, kdy strážník může výrazně přispět k záchraně lidských životů.

Defibrilátor zn. AED



5. Vlastní činnost městské policie v roce 2010

5.1. Činnosti v přímém výkonu služby

Strážníci městské policie zabezpečují především místní záležitosti veřejného pořádku, jak jim ukládá příslušný zákon. Přímý kontakt s děním na ulici však přivádí strážníky i do kontaktu s páčáním trestné činnosti různého charakteru. Po splnění zákonem daných povinností (zajištění místa trestného činu, poskytnutí první pomoci, zajištění lékařské pomoci či zadržení pachatele) strážníci zjištěné skutečnosti předávají Policii ČR či ostatním orgánům.



Přehled vybraných činností za rok 2010 v porovnání s rokem 2009

| | 2009 | 2010 |
|--|------|------|
| počet osob předvedených na Policii ČR | 315 | 262 |
| počet vypátraných osob hledaných Policií ČR | 22 | 30 |
| počet zadržených osob pro podezření z trestného činu | 90 | 73 |
| oprávněné použití donucovacích prostředků | 6 | 15 |
| počet asistencí pro různé orgány | 110 | 165 |
| odchyty psů | 175 | 150 |

5.2. Výtah některých akcí zajišťovaných strážníky

Strážníci v rámci výkonu služby pravidelně zajišťují pro různé subjekty asistenci a v rámci zabezpečování místních záležitostí veřejného pořádku poskytují pomoc a dohled nad různými akcemi. Pro informaci uvádíme jejich výtah.

- Dohled nad dodržováním veřejného pořádku při nočních spojích MHD
- Součinnostní akce s revizory MHD
- Dohled nad dodržováním veřejného pořádku při různých sportovních, kulturních a společenských akcích
- Součinnostní opatření a doprovody při převozu finančních hotovostí pro MML
- Bezpečnostní opatření při konání velikonočních akcí, Jarmarku, Letního divadla, vítání občánků a další.
- Součinnost se sociálním odborem MML při kontrolách bytového fondu

5.2.1. Opatření k potírání kriminality

Městská policie Liberec se v úzké součinnosti s Policií ČR zaměřuje i na provádění jednorázových akcí, které jsou zaměřeny zejména na :

1. kontrolu dodržování veřejného pořádku
2. eliminace protiprávního jednání v souvislosti s podáváním alkoholických a tabákových výrobků osobám mladší 18 let v restauračních zařízeních.

Tyto akce byly cíleně směřovány do vybraných oblastí jako je Fügnerova ul., restaurace, diskotéky a bary zejména v centru města, sídliště Broumovská a Rochlice a byly zaměřeny zejména na:

- kontrolu dodržování vyhlášek Statutárního města Liberec
- dodržování pravidel silničního provozu
- oprávněnost používání označení O1
- preventivní kontrolu obchodních center (zejm. v předvánočním období)
- kontrolu živnostenského zákona (stánky, rozhodnutí o užívání komunikace)
- hledané osoby policií



- dodržování tzv. tabákového zákona
 - podávání alkoholických nápojů osobám mladší 18 let
 - prodávání tabákových výrobků osobám mladší 18 let
 - označení provozoven

Jednorázové výsledky kontrolní akce

| | |
|----------------------|-----|
| kontrola osob | 141 |
| kontrola mladistvých | 39 |
| kontrola vozidel | 14 |

| zjištěné přestupky | |
|------------------------|------|
| tabákový zákon | 2 |
| veřejný pořádek | 1 |
| pěší zóna | 1 |
| alkohol u mladistvých | 19 |
| uložené blokové pokuty | 3500 |

5.3. Řešení přestupků a statistické přehledy činnosti

Městská policie řešila celkem **15 737 přestupků**, což je o **2 079** přestupků méně než ve srovnatelném období roku 2009.

Na blokových pokutách bylo uloženo **3 215 700 Kč**, oproti **3 953 650 Kč** uložených v roce 2009. Důvody pro pokles v řešených přestupcích jsou podle našeho názoru dva:

1. Vedení městské policie i nadále zastává názor, že není třeba postihovat občana „za každou cenu“ a nadále poskytuje strážníkům určitý prostor pro rozhodování podle situace přímo na místě tak, jak je strážník podle zákona samostatný v rozhodování.
2. Na výslednosti práce se jistou měrou podepsaly i prakticky srpen a září, kdy městská policie aktivně vypomáhala v oblastech zasažených povodněmi.

Podle našeho názoru jsou výsledky odpovídající počtu strážníků zařazených do městské policie, a pokud se budou statistické přehledy činnosti městské policie pohybovat v rámci shora uvedených čísel městská policie v řešení přestupků srovnatelná s ostatními městskými policiemi statutárních měst ČR. Pro přehled přikládáme níže srovnání v oblasti řešení přestupků v rámci republiky.

Přehled průměrného počtu řešených přestupků na strážníka a rok ve srovnání v celé ČR

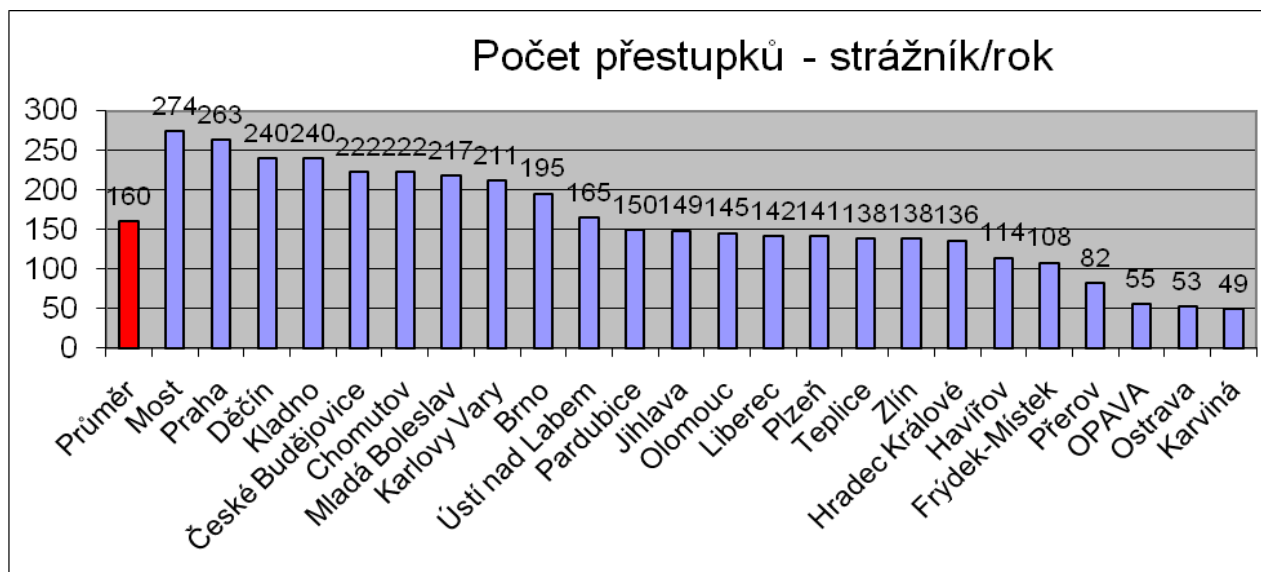

Přehled průměrné výše ukládaných pokut na strážníka a rok ve srovnání v celé ČR

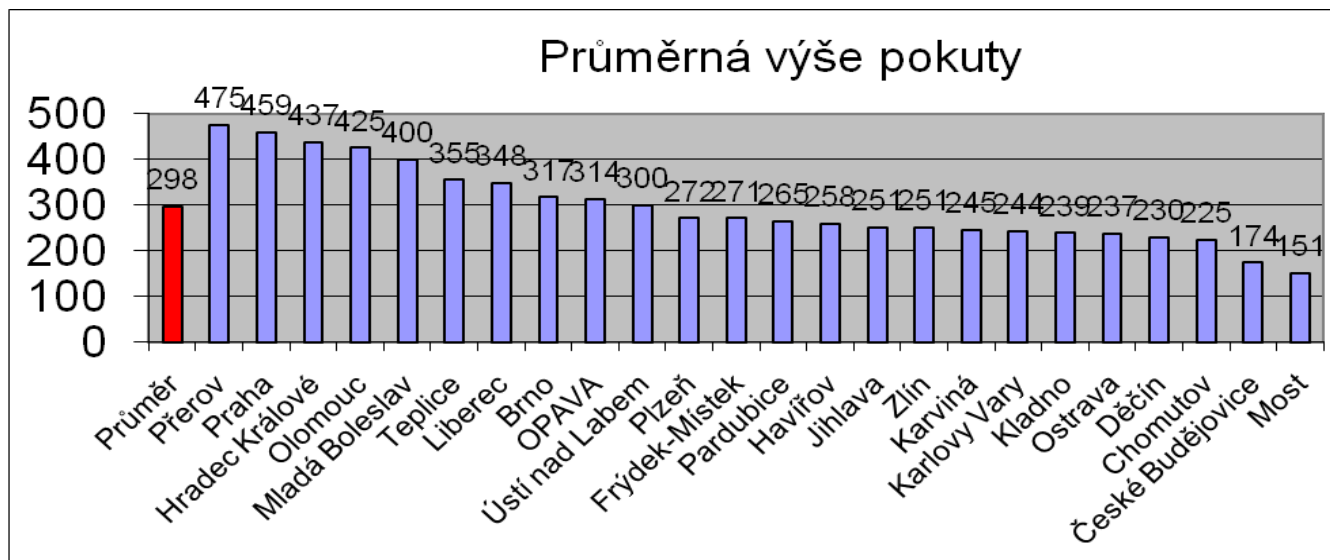

Celkový počet řešených přestupků za rok 2010 ve srovnání s rokem 2009

| | 2009 | 2010 |
|--------------------------------------|--------|--------|
| <i>celkový počet přestupků</i> | 17 816 | 15 737 |
| <i>z toho</i> | | |
| <i>proti veřejnému pořádku</i> | 2 001 | 2 005 |
| <i>proti občanskému soužití</i> | 139 | 186 |
| <i>proti majetku</i> | 2 049 | 1 729 |
| <i>proti alkoholismu</i> | 7 | 7 |
| <i>proti silničnímu hospodářství</i> | 236 | 91 |
| <i>proti silničnímu provozu</i> | 12 432 | 10 810 |
| <i>proti územní samosprávě</i> | 157 | 235 |
| <i>proti životnímu prostředí</i> | 21 | 20 |
| <i>tabákový zákon</i> | 717 | 554 |
| <i>Ostatní</i> | 57 | 100 |

Celkový počet uložených pokut za rok 2010 ve srovnání s rokem 2009

| <i>Uložené blokové pokuty za zjištěné přestupky</i> | 2009 | 2010 |
|---|-----------|-----------|
| <i>celkem uloženo pokut v Kč</i> | 3 953 650 | 3 215 700 |
| <i>bloková pokuta zaplacená na místě v Kč</i> | 1 714 200 | 1 724 500 |
| <i>bloková pokuta na místě nezaplacená v Kč</i> | 2 239 450 | 1 491 200 |

Graf způsobu řešení přestupků v r. 2010

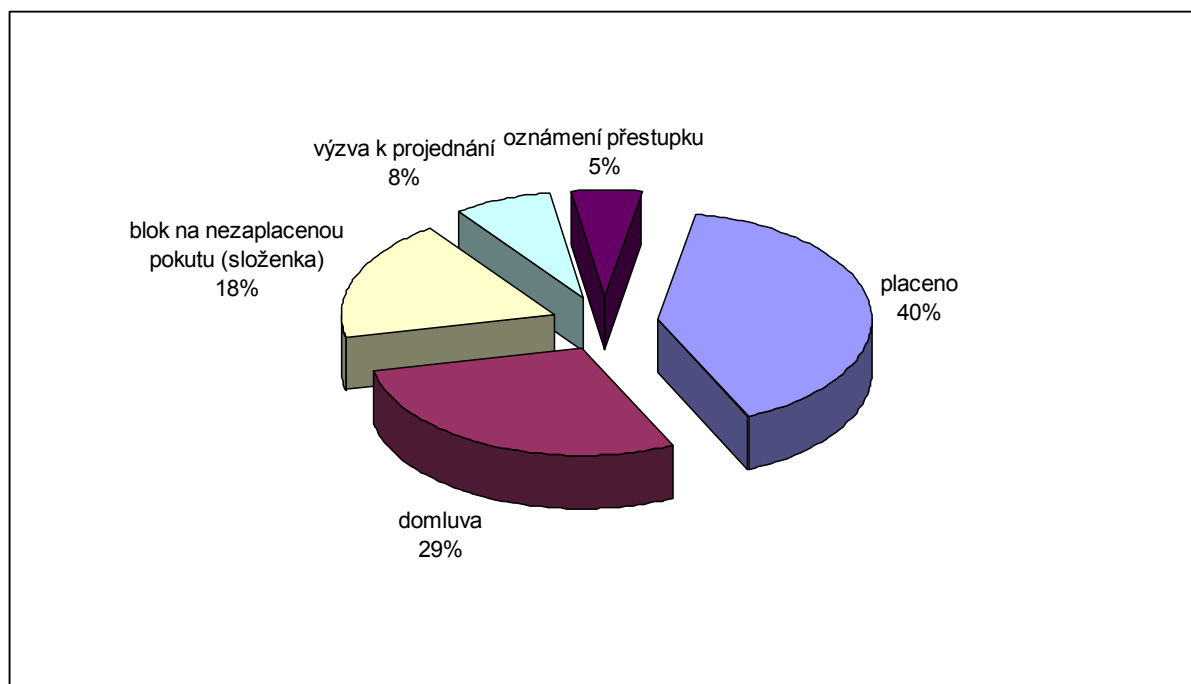

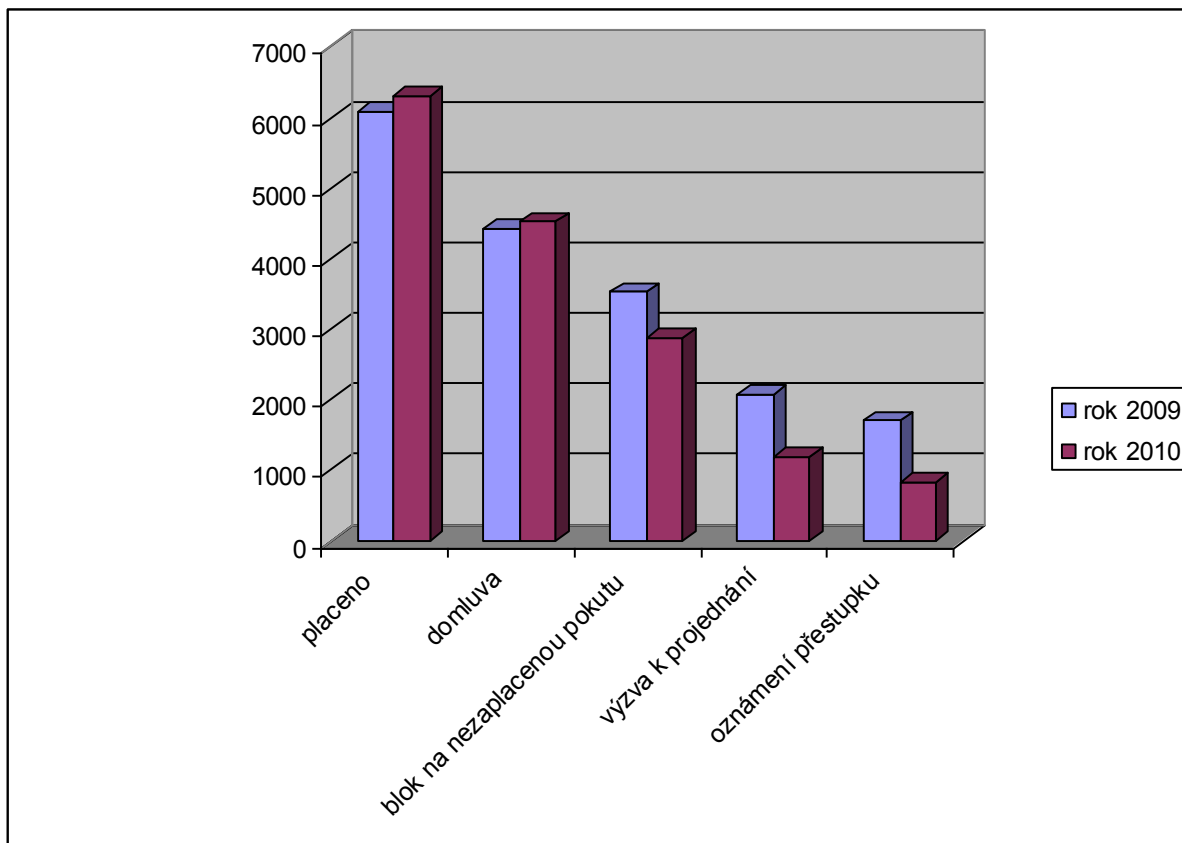

5.4. Vyhodnocení stížností

V roce 2010 bylo na městskou policii doručeno celkem 19 stížností od občanů oproti roku 2009, kdy bylo doručeno celkem 44 stížností. Z tohoto počtu byly v letošním roce vyhodnoceny 2 stížností jako stížnosti oprávněné. V těchto případech byla věc se strážníky projednána v rámci pracovníprávních vztahů. Žádná ze stížností nebyla takového charakteru, aby bylo nutno přistoupit k razantnějším opatřením typu rozvázání pracovního poměru. Pro srovnání v roce 2009 bylo oprávněných stížností 8. Výrazný pokles počtu stížností na postup strážníků přičítáme právě pravidelné profesní přípravě a práci vedoucích s jednotlivci za účelem zvýšení profesionality strážníků.

6. Povodně

V srpnu loňského roku zasáhly část Libereckého kraje ničivé povodně. Městská policie Liberec, jako ostatní složka IZS, se na odstraňování škod po ničivých povodních aktivně podílela. Pomoc městské policie postiženým oblastem se ubírala dvěma směry:

1. Strážníci i pracovníci městské policie pomáhali při odstraňování škod napáchaných povodněmi a to v Nové Vsi, v Hrádku nad Nisou, Bílém Kostele a v Chotyni.

Strážník Jiří Hrubeš při odstraňování následků povodní v Nové Vsi



2. V rámci zákona O obecní policii byly postupně uzavřeny veřejnoprávní smlouvy s městy Frýdlant v.Č., Chrastava a Hrádek n.N. a v rámci těchto smluv se strážníci Městské policie Liberec podíleli na ochraně bezpečnosti, zdraví a majetku v postižených oblastech.

Strážník Lukáš Poruba při výkonu služby ve Frýdlantě v Č.





7. Prevence kriminality

Na základě organizační změny provedené Magistrátem města Liberec řeší problematiku prevence kriminality za město Liberec pracovníci Městské policie Liberec zařazení do odboru prevence kriminality. Proto zde byla vytvořena funkce manažera prevence kriminality. Na tomto základě byl městskou policií zpracován Program prevence kriminality Městské policie Liberec pro rok 2010, který vychází z Koncepce prevence kriminality města Liberec na období 2009 – 2011, která byla schválena Zastupitelstvem města Liberce.

6.1. Projekty prevence kriminality

V rámci prevence kriminality byly zpracovány projekty s žádostmi o dotaci na MVČR v celkové výši za 500 tis. Kč. Na základě vyhodnocení projektů, byly ze strany MV ČR podpořeny 2 ze 46 projektů s celkovou výší dotace 75 000,-Kč a to:

Projekt „Kurzy sebeobrany pro ženy“:

14. 04. 2010 bylo vydáno rozhodnutí MV ČR č. 45 o poskytnutí neinvestiční dotace ze státního rozpočtu ČR na rok 2010. Finanční prostředky ve výši 43.000,- Kč určené k realizaci projektu byly zaslány na účet Statutárního města Liberec z KÚ LK dne 9. 6. 2010.

Hlavním cílem projektu „Kurzy sebeobrany pro ženy“ byla primární a sociální prevence, realizace programu pro prevenci sociálně patologických jevů – program vzdělávacích a tréninkových aktivit pro ženy nad 18 let věku, a to realizace 4 odborných víkendových kurzů sebeobrany pro celkem cca 72 žen.

Hlavními tématy kurzů bylo:

- prevence přepadení a trénink chování v konkrétních rizikových situacích
- jednání v kontaktu s Policií ČR
- metody obrany proti ozbrojenému, ale i neozbrojenému útočníkovi
- použití osobních obranných prostředků vč. praktické ukázky použití obranného pepřového spreje a prostředků denní osobní potřeby (tužky, brýle apod.)
- obrana proti znásilnění
- psychika útočníka a obránce
- nutná obrana dle § 29 TZ, krajní nouze dle § 28 TZ a ustanovení § 30 TZ
- praktický nácvik modelových situací a nácvik úderové a obranné techniky.

Přehled ekonomických zdrojů projektu:

| | |
|------------------------------------|-----------|
| Celkové náklady na projekt | 63 480 Kč |
| Podíl obce na financování projektu | 20 480 Kč |
| účelová dotace z rozpočtu LK | 43 000 Kč |



Projekt „Bezpečné město pro seniory a zdravotně postižené osoby“:

Projekt byl schválen Radou i Zastupitelstvem LK a v současnosti je v realizaci podepsání Smlouvy o poskytnutí účelové dotace z rozpočtu Libereckého kraje č. OLP/1421/2010 ve výši 32.000,- Kč.

Hlavní témata besedy:

- prevence rizika přepadení či majetkové kriminality na veřejnosti, na ulici, v parku, při nákupech apod.
- jak se chovat doma
- jak se nestát obětí podvodníků
- jak se bezpečně chovat při manipulaci s platební kartou či peněženkou
- bezpečné jednání s cizími lidmi
- bezpečné cestování v prostředcích hromadné dopravy a jak se nestát obětí trestné činnosti
- možnosti ochrany, které skýtají osobní přenosné alarmy
- důležitá telefonní čísla

Každý občan absolvující besedu obdržel:

- 1 ks osobního alarmu
- 1 ks brožury s bezpečnostní tematikou, 3 ks samolepek s bezpečnostní tematikou a 2 ks bezpečnostních karet s důležitými telefonními čísly a osobními kartami

Besedy s občany cílové skupiny se uskutečnily v těchto prostorách:

- zasedací síň Magistrátu města Liberec
- zasedací síň KS KONTAKT, Palachova ul. Liberec
- klubovny a zasedací síně klubů seniorů výše uvedených
- škola Jedličkova ústavu, p.o., Liberec
- jídelna budovy Koloseum Liberec
- restaurace „U Poláků“, Hrubínova ul. Liberec
- restaurace „Centrum“, Králův Háj, Liberec
- služebna Městské policie Liberec

Celkem jsme provedli:

| | |
|---|------------------------|
| <u>Počet besed či osobních konzultací</u> | <u>Počet účastníků</u> |
| 11 besed | 438 osob |
| 19 osobních konzultací | 80 osob |
| | |
| Složení účastníků besed: | Počet osob |
| Senioři nad 75 let věku | 368 |
| <u>Zdravotně postižené osoby</u> | <u>150</u> |
| CELKEM | 518 |



Finanční rozpočet:

| | |
|---|-----------|
| Osobní alarmy (do peněženek, kabelek či batohů), 550 ks | 40 128 Kč |
|---|-----------|

Ekonomické zdroje:

| | |
|------------------------------------|-----------|
| Celkové náklady na projekt | 40 128 Kč |
| Podíl obce na financování projektu | 8 128 Kč |
| účelová dotace z rozpočtu LK | 32 000 Kč |

6.2. Přednášková činnost odboru prevence kriminality

K prioritním činnostem prevence kriminality MP Liberec patří především přednášková činnost na středních, základních a mateřských školách, kterou jsme ve sledovaném období provedli celkem ve 142 případech a zúčastnilo se jich přibližně 2.816 dětí. Část besed v ZŠ se uskutečnila i v jiných obcích Libereckého kraje, a to v Dlouhém Mostě v Českém Dubu. Tématem těchto besed bylo bezpečné chování dětí na ulici, v parku a doma, základy právního vědomí, co děti vědí o MP Liberec, bezpečný pohyb v silničním provozu, prevenci úrazů při setkání s cizími a neznámými zvířaty, šikana a kyberšikana, domácí násilí, ale i extremismus a rasismus a nebezpečí číhající v návykových látkách.

Přehled besed na jednotlivých typech škol:

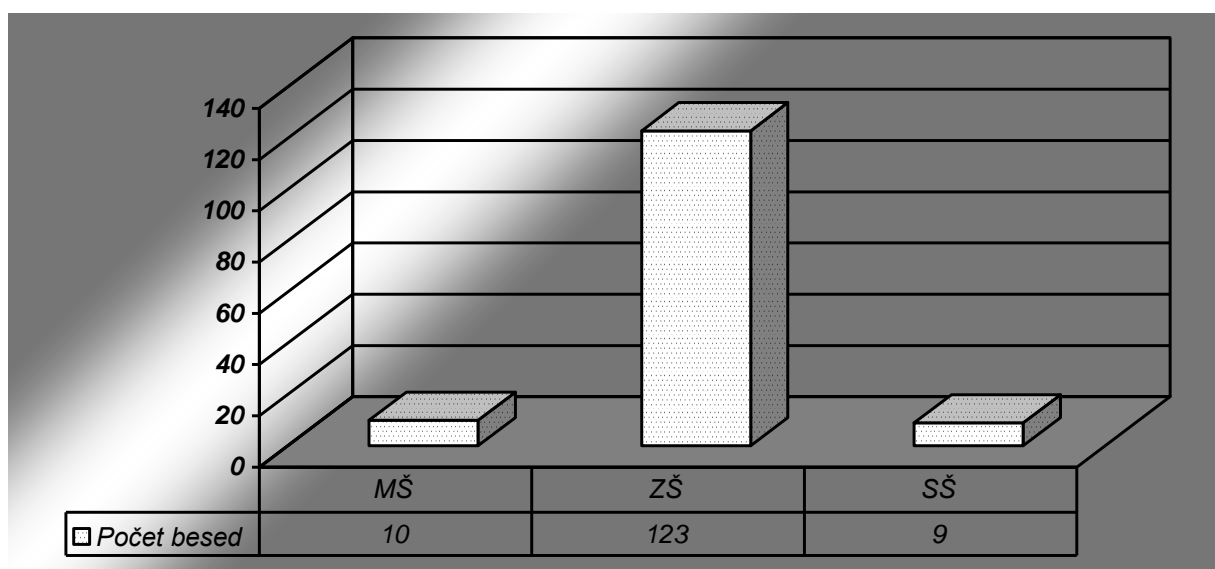



Besedy se seniory a zdravotně postiženými osobami

V návaznosti na preventivní projekty, na které MP Liberec obdržely roce 2009 účelové dotace, a to SENIOR LINKA a TISK PREVENTIVNĚ BEZPEČNOSTNÍHO MATERIÁLU, provedl odbor prevence kriminality MP Liberec řadu besed v klubech seniorů a centrech zdravotně postižených osob. Tématem těchto přednášek byla prevence kriminality této cílové skupiny osob, bezpečné chování na ulici, v prostředí hromadné dopravy, doma, ale i při nákupech. Jak předejít přepadení či jak omezit možnost okradení.

Účastníci byli rovněž seznámeni s provozem SENIOR LINKY MP Liberec, kde mohou získat informace, jak se mají doma chovat při návštěvě osob vydávajících se za pracovníky různých energetických společností, nabízejících různé služby apod.

Dětské dopravní hřiště v Liberci

Samozřejmostí naší činnosti v roce 2010 je i spolupráce s dětským dopravním hřištěm v Liberci. V měsíci dubnu jsme se podíleli na zabezpečení oblastního kola Mladého cyklisty. V sobotu dne 24. dubna 2010 se pracovník odboru prevence kriminality zúčastnil prezentace MP Liberec a podílel se na zabezpečení dopravně bezpečnostní akce "Den dopravy s LK", která se konala na dětském dopravním hřišti Liberec.

6.3. Prezentace práce městské policie

Nedílnou součástí naší činnosti je i prezentace MP Liberec na veřejnosti, a to jak účastí na prezentačních akcích pořádaných jinými organizacemi, tak i našich vlastních. Prezentovali jsme se ukázkou výstroje, výzbroje, techniky, preventivního materiálu a ukázkou výcviku služebních psů při následujících akcích:

- na "Dětském masopustním karnevalu 2010" v Koloseu Liberec,
- na "Dni dopravy s LK" na libereckém letišti v Ostašově,
- na Bambiriádě 2010 na parkovišti OC Fórum v Liberci
- na "Dni bezpečnosti s TSí" na parkovišti Tipsport arény Liberec.
- na kynologickém cvičišti KK Pavlovice v rámci kynologické soutěže MP Liberec, a to 5. ročníku soutěže služebních psů „O pohár Městské policie Liberec“
- na „Dni IZS“ ve Frýdlantu.

Ze všech těchto akcí jsme pořizovali fotografie, které jsou k nahlédnutí na internetových stránkách městské policie <http://www.mpliberec.cz/prevence-kriminality/fotogalerie>.



II. část

Výhled a úkoly pro rok 2011

1. Rozpočet městské policie

Pro rok 2011 byl městské policii schválen celkový rozpočet ve výši **41 497 530 ,-Kč** což je snížení o **8 392 275 ,- Kč** oproti roku 2010. Prioritou vedení městské policie je hospodařit s přidělenými finančními prostředky tak, aby dopady do přímého výkonu služby byly pokud možno co nejmenší a městská policie neomezovala službu veřejnosti.

2. Přímý výkon služby

Po organizačních změnách v roce 2009 byl rok 2010 rokem stabilizace. Proto bude vedení městské policie i nadále klást maximální důraz na kvalitu odváděné práce a prohlubování profesionality strážníků městské policie.

3. Projekt zavádění norem ISO na MP Liberec

V rámci projektu „Zavádění procesního a projektového řízení na Statutárním městě Liberec a jím zřízených či založených organizacích“, dnem 1.10.2010 vstoupila Městská policie Liberec do tohoto projektu s cílem zavést normy ISO do činnosti MP. V závěru roku proběhla na městské policii 1. etapa realizace tohoto projektu do podmínek MP ve formě seznámení všech strážníků a zaměstnanců s uvedeným projektem s následnou analýzou veškeré činnosti městské policie.

Naším strategickým cílem je získat certifikát ISO. Při této nelehké činnosti si chceme ověřit, zda náš systém řízení je skutečně kvalitní. Chceme, aby městská policie byla důvěryhodnou, spolehlivou a odpovědnou organizací, kde řízení a denní činnost je na požadované úrovni a odpovídá kvalitě ve vztahu k normám ISO. Celý projekt systému managementu kvality do podmínek městské policie je stanoven na období 24 měsíců a v roce 2011 budeme intenzivně pracovat na jeho realizaci podle schváleného plánu.

4. Oblast technického zabezpečení

- **Informační systém městské policie**

Ve druhém pololetí r. 2010 byla městská policie v rámci informačního systému Memphis na zkoušku vybavena dvěma přenosnými terminály. Úkolem pro rok 2011 je prostřednictvím těchto terminálů hlídkám městské policie v terénu umožnit přístup do všech dostupných databází a tím zefektivnit přímý výkon služby.



- **Provoz radiové sítě Tetra**

Městská policie přešla z nevyhovující komunikace přes mobilního operátora k provozu digitální sítě Tetra. Plán pro rok 2011 je stejně jako v r. 2010, pokusit se rozšířit síť Tetra pro další subjekty, jejichž zřizovatelem je Statutární město Liberec a dále využít i datových přenosů, které tato síť umožňuje a tím výrazně zlevnit provoz celé datové sítě.

- **Zbraně a střelivo**

Protože se v současné době potýkáme problémy, které jsou s používáním zbraní a to zejména revolverů, které byly pořízeny na městskou policii v začátcích budování městské policie tzn. v polovině 90. let, vedení městské policie hledá cestu jak postupně provést výměnu těchto zbraní za zbraně novější, moderní a zejména vhodnější pro práci městské policie.

5. Prevence kriminality

Statutární město Liberec je prostřednictvím městské policie zapojeno do programu prevence kriminality s podporou Ministerstva vnitra ČR a je pro nás tedy jednou z priorit i pro rok 2011.

Závěr

Výroční zpráva o činnosti městské policie zhodnocuje uplynulý rok 2010 a zároveň stručně stanoví úkoly na rok 2011. Jak již bylo v minulosti deklarováno, snažíme se vyvážit poměr mezi represivní funkcí policie jako takové a prevencí kriminality. Strážníci reprezentují Statutární město Liberec navenek, a proto vedení městské policie směřuje veškeré své kroky k tomu, aby byla práce strážníků dobrou službou občanům.

Rád bych na tomto místě ještě jednou vyzdvihl práci strážníkům a pracovníkům městské policie a jejich aktivní a obětavý přístup při odstraňování následků ničivých povodní v srpnu 2010.

V Liberci dne 28. února 2010

Zpracoval:

Mgr. Ladislav Krajčík
ředitel Městské policie Liberec